RIO DE JANEIRO, SABADO, 11 DE FEVEREIRO DE 1961

CORTEZIA

Tempo: Instável, com chuvas e trovoadas. Temperatura: Estável. Ventos: Do quadrante norte; moderados. Máxima: 32.4 (Penha-, Mínima: 21.5 (Penha).

ANO XXXIII — N.º 10.012

Diario Carioca

Fundador J. E. de Macedo Soares

O Máximo de Jornal no Mínimo de Espaço

PREÇO: CR$ 5,00

DC VIU A LUTA CONTRA O SUBMARINO

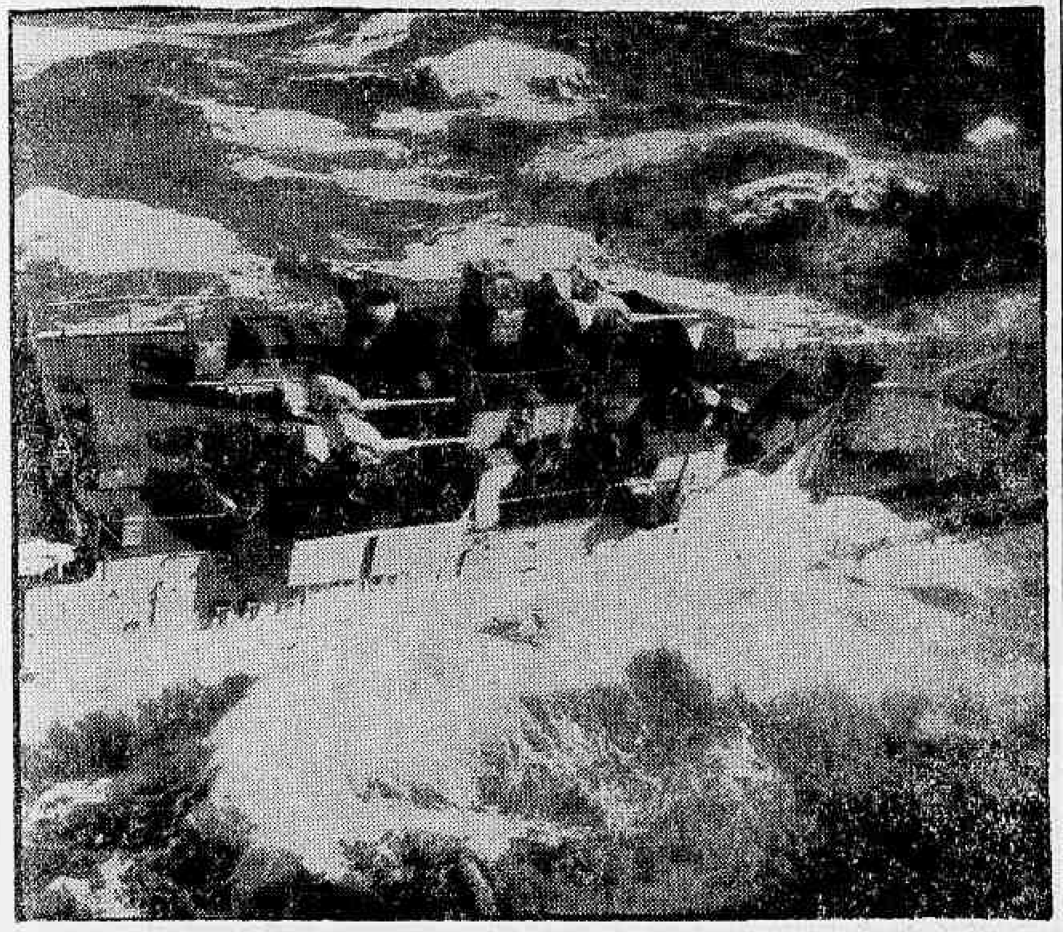

ATLÂNTICO NORTE — De bordo de um helicóptero HSS-1 do porta-aviões "Essex", da Marinha dos Estados Unidos, o repórter do DC, Gilson Campos, fotografou um contratorpedeiro do Grupo-Tarefa Alfa, em plena faina anti-submarino. Frio e água salgada não esmorecem o espírito dos caçadores de submarinos

Marinha afina a orquestra na luta contra submarinos

3.ª de uma série de reportagens de GILSON CAMPOS

JACKSONVILLE, EUA —

A Marinha dos Estados Unidos gasta US$ 800 dólares por semana com cada oficial ou marinheiro que esteja empenhado em treinamento de guerra anti-submarino (ASW), considerado como matéria de prioridade, tudo isso porque os engenhos submarinos estão muito mais adiantados em sua técnica de ataque do que a Marinha de superfície na sua própria defesa.

Milhares de oficiais e marinheiros da Armada e da Aviação Naval treinam tanto no Atlântico como no Pacífico, dia e noite, numa luta desigual em vista dos melhoramentos introduzidos nos submersíveis — atômicos ou convencionais — que podem viver dias seguidos sob às águas sem necessidade de vir à tona para receber oxigênio.

VALE TUDO NO MAR

A guerra anti-submarino é tão dispendiosa, mas tão importante, que os responsáveis por êsse treinamento não se interessam em saber quanto custa. Êle tem de ser feito e o seu valor é somente o melhor aprimoramento de homens e máquinas. De nada adianta dizer qual o seu custo em dólares — são muitos milhões — porque o seu objetivo é a defesa das costas e a manutenção das linhas mercantes.

"Tudo como se fôsse uma grande orquestra sinfônica afinando — disse o almirante Clark, comandante da Fôrça Tarefa Alfa, durante uma entrevista.

Foi nêsse clima de responsabilidade e determinação, que sete jornalistas brasileiros encontraram oficiais e sargentos da Fôrça Aérea Brasileira treinando as técnicas de combate anti-submarino a fim de organizarem o 1.º Grupo de Aviação Embarcada oue integrará

(Conclui na 11ª pág.)

Agente do "S. Maria" nega tudo

BRASILIA —

O representante da Companhia Colonial de Navegação, em Recife, sr. José Manuel Dôres, dirigiu carta ao ministro da Justiça, na qual se diz surpreendido pelo noticiário da imprensa sôbre declarações que afirma nunca ter feito.

A carta dirigida pelo representante da companhia proprietaria do navio "Santa Maria" ao ministro Oscar Pedroso Horta foi feita em resposta ao pedido de informações feito por aquêle ministro sôbre declarações atribuidas ao senhor José Manuel Dôres.

A CARTA

E' a seguinte a integra da carta dirigida pelo representante da Companhia Colonial de Navegação, em Recife, ao ministro da Justiça:

"Surpreendido pelo noticiá-

(Conclui na 11ª pág.)

CÃOZINHO INGLÊS PARA A 1.ª DAMA

BRASILIA — De raça complicada (West Highland-White) mas de nome bem nacional, "Muriçoca", é o mais novo inquilino do Palácio da Alvorada. Trata-se de um jovem cãozinho inglês que viajou de Londres para Brasília, como presente da sra. Antônio Marinho, esposa do chefe do Escritório Comercial Brasileiro naquela capital, a d. Eloá Quadros, que de imediato o batizou com o nome bem brasileiro por que agora atende. Na foto, a primeira dama quando recebia dos srs. Nei Fernandes, José Castor e J. P. Gualano, da agência da Panair na capital federal, o viajado e minúsculo canino

"SÃO PAULO"
COMPANHIA NACIONAL DE SEGUROS DE VIDA
DIRETORES:
Dr José Maria Whitaker
Dr José Carlos de Macedo Soares
Dr Firmino Antônio Whitaker
Sucursal no RIO DE JANEIRO — Av Rio Branco, 173 — 10º andar — Sede: Rua 15 de Novembro 324 — SÃO PAULO

Govêrno francês apresenta "sinceras escusas" à URSS

Nota reafirma: avião voou "zona de perigo"

PARIS, MOSCOU —

A França expressou ontem à União Soviética suas "sinceras escusas" pelo incidente em que caças franceses dispararam, anteontem, vários tiros no avião em que viajava o presidente da URSS, Leonid Brezhnov, quando êste passava pelo Norte da África.

As desculpas apresentadas através de uma nota, em Moscou, foram dadas depois da explicação de que o avião Ilyssin-18 em que viajava o presidente havia voado pela zona declarada de "perigo" pelas autoridades francesas, quando se dirigia a Rabat, capital do Marrocos.

URSS HAVIA INFORMADO ROTA

A nota francesa, segundo se informa, admite que a União Soviética havia informado ao govêrno francês com referência à rota que seguiria o avião de Brezhnev, mas observa que o avião não seguiu estritamente a rota indicada quando passou pelo mediterrâneo rumo a Rabat, sucedendo então que — acrescenta a nota — aviões franceses em missão de reconhecimento se aproximaram do aparelho russo. Além disso, a nota diz que os aviões franceses pediram pelo rádio, ao avião soviético, que se identificasse, mas que não receberam resposta alguma.

(Conclui na 11ª pág.)

JK não responderá a Jânio

RIO —

O sr. Juscelino Kubitschek, ex-presidente do Brasil, seguirá amanhã para Paris dando prosseguimento à viagem de férias que está empreendendo pela França.

Fontes brasileiras informa-

(Conclui na 11ª pág.)

TRISTEZA NOS "GUICHETS" DA CAIXA

RIO — Ao invés da alegria existente entre aquêles que buscavam na Caixa Econômica Federal a solução para os seus problemas, o que se vê agora, conforme a foto o demonstra, é a solidão e tristeza dos que ficaram por receber os empréstimos solicitados depois da posse do sr. Jânio Quadros, na Carteira de Consignações daquela instituição. (Reportagem na 12ª. pág.)

"RIO — BELEZA ETERNA"

RIO — Apesar do govêrno do Estado, do Departamento de Turismo, da escassez das subvenções às Sociedades carnavalescas, da burocracia e do pouco caso das autoridades para com o carnaval, para com o Rio e para com os turistas que aqui estão a chegar para assistir "o maior carnaval do mundo" — apesar de tudo isso, os Fenianos vão mostrar hoje, em seu carro-chefe (foto), no desfile que foi antecipado, que embora todos os percalços o Rio é "Rio — Beleza Eterna". (Reportagem na última pág.)

Aliado de Lumumba nega a fuga: denuncia assassínio

LEOPOLDVILLE — ELIZABETHVILLE — MOSCOU — Clephas Kamitatu, governador da Província de Leopoldville e partidário do primeiro ministro Patrice Lumumba, disse ontem não acreditar que o mesmo haja fugido da prisão, sendo possível que tenha sido morto a tiros pelas autoridades de Katanga.

Kamitatu declarou à UPI: "Lumumba não procuraria fugir de Katanga. Não conhece a região que esta cheia de tropas de Tshombe". E acrescentou: "Não tenho provas, mas minha opinião é a de que Lumumba foi assassinado".

GUERRA CIVIL

"Se fôr verdade que Lumumba foi assassinado —disse Kamitatu — então vamos para a guerra civil.

Ao mesmo tempo a rádio de Moscou dizia ontem que os despachos de Leopoldville sôbre a fuga do ex-primeiro ministro podem ser somente o passo que antecede a notícia de que o mesmo foi morto a tiros, e acrescentou: "É realmente possível que se faça circular essas notícias, como uma cortina de fumaça para permitir nos assassinos cometer um crime, se é que ainda não o cometeram".

VISTO DO AR

Em Elisabethville, fontes do govêrno disseram que o primeiro ministro Lumumba foi visto do ar, por um helicóptero, quando escapa em um automóvel com dois partidários seus, nas próximidades de Kasati.

Fontes bem informadas dizem que se Lumumba chegar a Stanleyville, ficará preparado o terreno para a guerra civil entre sua facção e a de Tshombe, as de Mobutu e as de Joseph Kasavubu, estas duas últimas nem sempre muito unidas.

SURRADO

A notícia da fuga do ex-primeiro ministro, dada a conhecer oficialmente pelo chefe do Bureau de Informações do govêrno de Tshombe, foi acompanhada dos rumores de que Lumumba fôra assassinado

O ex-primeiro ministro foi surrado severamente ao ser capturado no dia 2 de dezembro último pelas fôrças de Mobutu, em Leopoldville. Em 17 de janeiro último nova surra brutal foi imposta a Lumumba, ao ser conduzido a Thysville, na Província de Leopoldville. (UPI-DC).

Ministro cancela canais

BRASILIA —

O ministro da Viação e Obras Públicas, sr. Clóvis Pestana, encaminhou à Imprensa Nacional, para publicação no "Diário Oficial" portaria cancelando diversas outras concessões de canais de rádio que, através de atos anteriores, haviam sido outorgadas pelo govêrno do sr. Juscelino Kubitschek.

Inquirido sôbre a medida, o chefe do gabinete do ministro, jornalista Expedito Quintas, informou que as concessões foram canceladas a fim de sofreram uma revisão. As que estiverem certas serão mantidas, disse.

Cercados os rebeldes por tropas de Fidel

HAVANA —

As fôrças do govêrno de Fidel Castro, segundo despachos da capital provincial de Santa Clara, em Las Villas, lograram cercar completamente a zona da Serra de Escambray, onde insurgentes combatem contra unidades governistas, usando armamentos que lhes são jogados de pára-quedas.

As dificuldades encontradas pelas tropas do govêrno consistem menos no número de rebeldes — estimados por Castro em pouco mais de quinhentos, em discurso pronunciado há duas semanas em Santa Clara — do que nas caracteristicas do terreno, acidentado e por isso pouco apropriado a ataques frontais.

ARMAS PELO AR

Nos últimos dias os rebeldes de Serra Escambray vêm recebendo ininterrupta e copiosa ajuda que lhes tem permitido a resistência. Mantimentos e principalmente armas lhes são fornecidos através do lançamento de pára-quedas por aviões que, diàriamente, decolam em Miami para ajudar a manter o foco de reação ao regime de Castro.

Esse processo, que se tem revelado dos mais úteis, passou a ser utilizado depois que se tornou exitosa a operação das tropas fiéis ao govêrno visando a cercar a área rebelde, com o que cessaram tôdas as possibilidades de auxílio externo por terra.

HAVANA VACILA

Nos meios militares oficiais de Havana informa-se que o govêrno e o exército de Cuba vacilam entre dois caminhos para sufocar a sedição. Dois grupos do alto-comando estão em desacôrdo sôbre a melhor maneira de esmagar a contra-revolução: enquanto os elementos

(Conclui na 11ª pág.)

Bilhete JQ: amparo aos ex-combatentes

BRASÍLIA —

Em memorando ao ministro da Guerra, o sr. Jânio Quadros expressou, ontem, a disposição de ouvir as reivindicações dos ex-pracinhas, reiteradas na recente VIII Convenção. "Tenho o máximo interêsse em amparar, por tôdas as formas possíveis, os ex-combatentes da FEB" diz o presidente

Outro bilhete foi dirigido ao ministro da Fazenda repisando recomendações para a compressão de despesas, mas determinando que não se sacrifiquem os auxílios às entidades assistenciais.

OS "BILHETES"

Foram os seguintes os bilhetes endereçados pelo sr. Jânio Quadros a seus ministros:

Ao ministro da Guerra:

"Excelência:

Tenho o máximo interêsse em amparar, por tôdas as formas possíveis, os ex-combatentes da FEB.

Êsses ex-combatentes, na 8a Convenção, recentemente realizada, manifestavam-se a favor da criação de um órgão que unifique os cuidados e atenções do govêrno com aquêle propósito.

Solicito de V. Exa. manifestar-se a êsse respeito, bem como informações sôbre as atividades da "CRIFA" e do "Serviço Especial" em 1960 e, ainda, dos planos de trabalho dessas duas entidades no exercício em curso, indicar, também as dotações orçamentárias respectivas. as.) Jânio Quadros."

O ministro da Fazenda:

"Excelência:

Na rigida compressão de despesas orçamentárias que circunstâncias impõem a S. Exa. o ministro da Fazenda, e o govêrno adotará, solicito interêsse especial pelas subvenções e auxílios destinados a entidades assistenciais hospitalares, de amparo à velhice, à maternidade, à infância desde que, reconhecidamente, idôneas.

Na hipótese da compressão alcançar, também, essas dotações, procure V. Exa. não as sacrificar, de todo, e aquilo que o govêrno puder pagar que seja pago dentro de rigoroso es-

(Conclui na 11ª pág.)

"D. Oficial" de Brasília pela FAB

BRASÍLIA —

Por solicitação do sr. Alberto Brito Pereira, diretor-geral do Departamento de Imprensa Nacional, o ministro da Aeronáutica, autorizou a execução de um plano de cooperação da FAB com aquêle órgão federal, pelo qual oito toneladas de exemplares do "Diário Oficial" serão transportados ao Rio dentro de uma semana. A primeira remessa de 500 quilos seguirá hoje.

O presidente da República assinou decretos promovendo ao pôsto de coronel-aviador os tenentes-coronéis Alberto da Costa Matos, Mário Paglioli de Lucena e Manlio Garibaldi Filizola. Ao pôsto de tenente-coronel foram promovidos os majores Alexandre Nei de Oliveira L. Teles (aviador); Emanuel Pinho (médico); Ari Cestari (intendente) e Dermeval de Sousa Rios (infantaria de Guarda).

VEDETAS: NOVA "RAINHA"

RIO — Um cheque de Cr$ 600 mil, assinado pelo sr. Frederico C. Melo, proprietário da buate onde ela trabalha, deu a vitória a Marivalda, estrêla do "Fred's", no movimentado concurso que escolheu a "Rainha" das vedetas do Carnaval de 1961. Os cumprimentos foram muitos e Marivalda exuberante como a foto mostra — não chegou para êles. Elegeram-se princesas as vedetas Marta Lamour e Valéria Montese. (Reportagem na 12ª. pág.)

'Exército obsoleto em seus moldes': Cordeiro

RIO —

Declarando que "nossas Fôrças Armadas estão estruturadas em moldes já não aceitáveis, principalmente, o Exercito", o gen. Osvaldo Cordeiro de Farias assumiu, ontem, a chefia do Estado Maior das Fôrças Armadas. Esclareceu, porem, que não advoga o crescimento dessas Fôrças, pois considera que "gastamos com elas mais do que nossas possibilidades financeiras permitem".

"E' certo que essas despesas — diz, sôbre o mesmo assunto, o novo chefe do EMFA — se explicam pelos gastos excessivos de pessoal, consequência de leis gerais que, favorecendo civis e militares, resultam afinal do caos inflacionário em que vivemos". E sugere normas de ação: "Necessitamos cortar o supérfluo, adiar o que fôr possível, suprimir o que fôr obsoleto".

O DISCURSO

Eis, na integra, o discurso pronunciado pelo general Cordeiro de Farias no ato de seu empossamento na chefia do EMFA:

"Recebo das mãos amigas de V. Exa., sr. general João Carlos Barreto, as funções de chefe do Estado-Maior das Fôrças Armadas. Faço-o com humildade, mas também com a firme decisão de nelas a fundo me empenhar, pois compreendo, no seu exato sentido, o alto e relevante papel que êsse organismo representa no setor da segurança nacional.

Forçoso é confessar, em que pese o grande valor dos chefes militares que o têm dirigido, de que V. Exa. é exemplo marcante, e o esfôrço e o saber dos quadros que desde sua formação o têm constituído, só pôde até hoje êste Estado-Maior cumprir, em parte, as suas grandes finalidades. E' que circunstâncias várias, principalmente a incompreensão de seus objetivos, não lhe têm permitido exercer as atividades que serviram de justificativa para sua organização. E' verdade que seu mecanismo é complexo. Basta que se afirme que sua atuação não depende exclusivamente do seu particular esfôrço. E' necessário que com êle colaborem, numa ação combinada, órgãos que são de aplicação, os Estados-Maiores das 3 Fôrças e que seja na realidade o EMFA o principal assessor militar do presidente da República e o elemento coordenador das suas decisões como Comandante Supremo das Fôrças Armadas. Há mais ainda. Nosso temperamento não é associativo e numa época de desenvolvimento franco, mas sem planejamento, do Poder Nacional, o que resulta é a exacerbação daquela característica esquecendo-se o conjunto e cuidando cada qual, pessoa ou organização, do seu interês-

(Conclui na 11ª pág.)

Foguete da URSS cai hoje

ESTOCOLMO —

O cientista sueco Rold Moore declarou ontem que o foguete portador do novo "Sputnik" soviético entrará provàvelmente hoje na atmosfera terrestre onde se queimara

Moore, que pertence aos laboratórios de investigações das Fôrças Armadas da Suécia disse que o foguete esta perdendo altura e velocidade.

ORBITA MUDOU

Quanto ao satélite Moore disse que se modificou sua orbita e que provàvelmente permanecerá durante mais uma semana no espaço.

Explicou o cientista sueco que o tempo empregado pelo foguete para percorrer sua órbita era de 88 minutos e 3 segundos, o que indicava que se aproximava da terra e que começou a perder altura. — (UPI-DC)

CAMPOS MINADOS IMPEDEM O AVANÇO DE TROPAS NO LAOS

Avião-foguete estabeleceu recorde mundial

BASE AÉREA EDWARDS (Califórnia) —

A Direção Nacional de Aeronáutica e Espaço anunciou hoje que o avião-foguete X-15 estabeleceu um novo recorde mundial de velocidade no dia 7 de fevereiro ao alcançar 3.661 quilômetros e 250 metros por hora.

A marca anterior pertencia ao mesmo aparelho com 3.534 quilômetros e 110 metros. O pilôto em ambas oportunidades foi o major Robert White.

CARACTERISTICAS DOS RECORDES

Os dois recordes foram estabelecidos com um motor que sòmente gera 7.260 quilos de empulso, porem o avião será dotado mais adiante de outro motor de 25.860 quilos de impulso com o que se espera chegar a 160 quilômetros de altura a alcançar uma velocidade de 6.400 quilômetros por hora.

O X-15 tem atualmente o recorde extra-oficial de altura com 41.605 metros e 20 centímetros. (UPI-DC)

Aeronaves soviéticas abastecem os rebeldes

VIENTIANE —

Uma maior resistência inimiga e campos de minas contiveram hoje, segundo se informa, a dupla ofensiva das tropas do Exército real do Laos sôbre a planície de Jarres, onde os aviões soviéticos vinham abastecendo as fôrças rebeldes filocomunistas.

Os soldados que regressam aqui dizem que a coluna, com fôrças blindadas na vanguarda, que está avançando rumo a Leste, do entroncamento de rodovias de Sala Phou Khoun, está "completamente imobilizada".

ESTRADA MINADA

As unidades que a compõem detiveram seu lento avanço pela Estrada da Rainha Astrio, uns 10 quilômetros a Leste Sala Phou Khoun, que está na estrada principal Vientianelunag Prabang.

Um porta-voz do Ministério da Defesa disse ontem que a estrada que conduz a estratégica planície e seu conjunto de pistas de pouso, foi minada profusamente pela fôrça inimiga em retirada.

Funcionários do Ministério de Defesa informaram que a segunda coluna, que subia por um vale, partindo de Paksane, encontrou tenaz resistência nos setores de Ta Thom e Ta Vieng. E deteve seu avanço.

INDÍGENAS AJUDAM

O informante do Ministério anunciou que indígenas da tribo Meo Hill, desses setores, estão apoiando as fôrças do govêrno em seu avanço sôbre Xieng Khouang e a planície.

As tropas governamentais tomaram ontem a aldeia Denlatuang, a uns três quilômetros do baluarte insurgente.

"Um despacho da agência informativa oficial da China comunista, "Nova China", declarou que os comunistas Laosianos estão mobilizando indígenas para que reforcem os rebeldes na defesa da planície, proclamava que uns 200 jovens "se oferecessem entusiàsticamente para prestar serviço".

Atribuindo sua afirmação a uma transmissão da rádio do grupo rebelde filocomunista laosiano Pathet Laos, a agência declarou que um ataque do govêrno contra a planície redundou em um malogro. (UPI-DC).

"24 mil beijos" vitoriosa em San Remo

SAN REMO (Riviera italiana) —

Está em plena fase o famoso Festival da Canção de San Remo.

Doze canções lutam para conquistar o primeiro lugar, destinado a proporcionar, além de dinheiro e contratos, uma certa celebridade ao vencedor

DESCONHECIDO O AUTOR

Até o momento a canção que mais conquistou o público cosmopolita foi "Ventiquattromile baci" (Vinte e quatro mil beijos) (canção n.º 9), cujo autor será conhecido quando, terminado o Festival, serão abertos os envelopes que contêm os nomes dos competidores.

Assembléia prestigia o govêrno de Salazar

LISBOA —

A Assembléia Nacional aprovou uma moção equivalente a um voto de confiança ao govêrno.

A medida, adotada na sessão ordinária de ontem, expressa "a preocupação da Assembléia Nacional pelos recentes atentados ao prestígio internacional de Portugal e as tentativas de perturbar a paz que reina em nossos territórios".

SOLIDÁRIA

A Assembléia reitera por meio do documento sua completa solidariedade "com nosso govêrno e seu chefe na firme e intransigente defesa de nossos direitos", e ao mesmo tempo rejeita "um documento unilateral preparado por certos elementos da oposição, o qual qualifica de expressão de "patente sectarismo e falta de compreensão do dever de todo português no momento presente".

A moção expressa plena confiança "no povo de Portugal e o espirito de unidade nacional e sentido de responsabilidade", e proclama a determinação da Assembléia "de defender a integridade de nossa pátria".

O documento rende também homenagem a "nosso respeitado chefe do Estado, simbolo dessa unidade". (UPI-DC)

BARCO RUSSO NO PÔRTO DE VALPARAÍSO

VALPARAISO (Chile) —

Chegou a êste pôrto, para reparar uma avaria em seus motores o barco russo "Sarja", de aproximadamente 1.500 toneladas de deslocamento.

A nave tem 33 pessoas a bordo incluindo a tripulação. Cientistas soviéticos em oceanografia estão entre essas pessoas. (UPI-DC)

TRENET E CHEVALIER RECONCILIAM-SE

MONTECARLO —

Maurice Chevalier e Charles Trenet reconciliaram-se; os doi-astros da canção puseram um ponto final numa longa discórdia, encontrando-se numa festa organizada no Sporting Club de Montecarlo.

Chevalier e Trenet mantinham entre si uma rivalidade profissional. (ANSA-DC)

SUMIU UM CIENTISTA ATÔMICO INGLÊS

LONDRES —

Outro cientista atômico ocidental desapareceu. Trata-se de um inglês, o professor Donald Ford Phillips, dos Laboratórios de Salwick. (ANSA-DC)

CAMPEÃO DE XADREZ DA UNIÃO SOVIÉTICA

MOSCOU —

Tigran Petroysan, desta capital, ganhou ontem o Campeonato de Xadrez da União Soviética.

A agência TASS informou que Petroysan ganhou o título com 13,5 pontos depois de empatar na rodada final com Vitaly Tarasov. (UPI-DC)

AVALANCHA DESTRÓI UMA ALDEIA NA ITÁLIA

BARDONECCHIA (Piemonte) —

Quatro mortes, vários feridos, e mais de vinte casas completamente destruidas constituem o trágico balanço da queda de uma avalancha sôbre uma aldeia perto desta cidade, a aldeia de Rochemolle.

Trata-se de uma aldeia cujas habitações são quase tôdas feitas de madeira. (ANSA-DC)

Em férias o presidente da Tunísia

ZURICH —

Chegou ontem a esta cidade o presidente da Tunísia, Habib Burguida, em gôzo de férias e por razões de saúde.

Acredita-se que Burguiba interromperá sua permanência aqui para conferenciar com o presidente da França, Charles De Gaulle, sôbre o problema da Argélia.

CONFERÊNCIA COM O MINISTRO

O mandatário tunisino conferenciará aqui com seu ministro de informação, Mohamed Masmudi.

Êste conferenciou em principios desta semana com De Gaulle para acertar a entrevista com Burguiba. (UPI-DC)

Submarinos alemães defenderão o Báltico

BONN —

Segundo a revista "Der Spiegel", a Alemanha Ocidental prevê a construção de uma frota de 140 submarinos "para garantir a defesa do Báltico em caso de agressão".

Para o estudo dêste plano que até agora não entrava no programa alemão, foi convocado em Bonn o maior especialista em "U-Boot", o ex-grande almirante Karl Doenitz, já condenado por crimes de guerra pela côrte aliada de Nuremberg.

ENCONTRO EM GODELSBERG

Segundo o periódico, Doenitz teria se encontrado com altos funcionários da Marinha num hotel afastado de Bad Godelsberg.

AUTOR DO PLANO

A idéia de entregar a defesa do Báltico a uma frota de submarinos partiu do ex-vice-almirante Heiy, deputado no Bundestag.

O Báltico é considerado por Strauss o ponto fraco da defesa ocidental.

A Marinha alemã dispõe atualmente de 6 cruzadores de 3 mil toneladas, de 6 unidades de escolta para os comboios, com 2.200 toneladas cada uma, 6 meios de desembarque, 24 caça-torpedeiros, além de um certo número de unidades menores.

Estava em programa na Marinha a construção de outros 6 cruzadores, mas a idéia dos submarinos é nova. — (ANSA-DC)

INICIADA A REUNIÃO DO "VERTICE"

PARIS —

Teve início em Paris a reunião do "vertice" da Pequena Europa.

Aos trabalhos no Quay d'Orsay, presididos pelo general De Gaulle, presidente da República francesa, assistem os chefes de govêrno e os ministros do exterior da França, Itália, Alemanha Ocidental, Bélgica, Holanda e Luxemburgo. (ANSA-DC)

Grande exposição de quadros falsos

LONDRES —

O British Museum inaugurou a mais sensacional e completa exposição de quadros falsos já vista.

Diferentes seções são dedicadas às "reproduções "de obras e objetos que dizem respeito à história natural, à arte, à literatura, à antiguidade e à filatelia.

RETROSPECTIVA DA "TRAPAÇA"

Museus e galerias de vários países contribuíram para organizar esta retrospectiva secular de "trapaça". Entre as peças, a mais interessante será talvez um imponente sarcófago, que por muitos anos foi considerado uma das maiores glórias do museu londrino, de suposta origem etrusca, da cidade de Cerveteri, e que não passava de uma esplêndida mistificação de autoria dos irmãos Pietro e Enrico Penelli, realizada por volta de 1860.

Outra bela trapaça é constituída por um busto de Júlio César adquirido como autêntico pelo British Museum em 1818.

No setor da pintura destacam-se algumas obras do famoso falsificador contemporâneo Van Neegeren, cujos "Vermeer" fizeram a seu tempo muito sucesso até escola entre os pintores acadêmicos de bom gôsto.

FALSOS MODERNOS

Entre os falsos de época moderna há numerosas e preciosas cópias de paisagens de Turner, encomendadas a seus alunos por Ruskin, não com fins de trapaça, mas simplesmente de exercício.

Falta citar ainda um notório grupo de "Corot", obra de um tal Jousseaume. — (ANSA-DC)

Rádio Mayrink Veiga

APRESENTA

HOJE

20,00 horas:
"Pescando estrêlas"
21,00 horas:
Suplemento de carnaval
23,30 horas:
Encerramento

duas para MELHOR SERVIR

VIAÇÃO FRIBURGUENSE S. A.
Rio — Friburgo — Rio
22 horários diretos e 6 paradores via M A G É

AUTO VIAÇÃO DUAS BARRAS LTDA.
Niterói Duas Barras
Friburgo a Duas Barras (Paraoaí)

Tradicionais emprêsas
rio de janeiro — niterói — magé — cachoeiras — friburgo — bom jardim — monerat — cordeiro — cantagalo — duas barras — macuco — madalena

INFORMAÇÕES
Rio — Estação Mariano Procópio - Guichet 12
Tels: 43-3130 e 43-5855
Niterói — Estação Rodoviária - Guichet 18

publivenda

LLOYD BRASILEIRO
Patrimônio Nacional
Escritório: Rua do Rosário n.º 1
Telefone: 31-2060
Praças e Fretes — Sìloja
Telefone: 31-3329
Passagens: térreo — Telefone: 31-3304

EUROPA

HELGA SCHROEDER
Vg. 11 — I
Sairá a 16 do corrente para: Vitória — Cabedelo — Fortaleza — São Vicente — Avonmouth — Havre — Dunquerque — Londres — Antuérpia — Roterdam — Bremem e Hamburgo

LÓIDE MEXICO
Vg. 13 — I
Sairá a 15 do corrente para: Vitória — Barra de Ilhéus — Salvador — Cabedelo — São Vicente — Casablanca — Tanger — Gibraltar — Barcelona — Gênova — Nápoles — Trieste e Rijeka

NORDWIND
Sairá a 25 do corrente para: Barra de Ilhéus — Salvador — São Vicente — Havre — Dunquerque — Londres — Antuérpia — Roterdam — Bremem e Hamburgo

AMERICA DO NORTE
SAIDAS DE SANTOS

LÓIDE COLOMBIA
Sairá a 16 do corrente para: Niterói — Barra de Ilhéus e Nova Iorque

CABO ORANGE
Sairá amanhã para: Rio — Vitória e Nova Orleans

AMERICA DO NORTE
SAIDAS DO RIO

CABO ORANGE
Sairá a 14 do corrente para: Vitória e Nova Orleans

LÓIDE COLÔMBIA
Sairá a 17 do corrente, de Niterói, para: Barra de Ilhéus e Nova Iorque

AVISO

Qualquer alteração nas datas de saídas dos navios será publicada neste local.

Carnaval é com a Continental

HOJE
A partir das 14 horas:
Carnaval de rua, com a equipe de reportagens focalizando as primeiras cenas da Avenida Rio Branco

TV

CANAL 9

DOMINGO
Das 16 às 18 horas
Baile Infantil do Fluminense Futebol Clube, patrocinio do GUARANÁ CHAMPANHE, da Companhia Antarctica Paulista.

SEGUNDA-FEIRA
Das 16 às 18 horas
Baile Infantil do Tijuca Tênis Clube, patrocínio do GUARANÁ CHAMPANHE, da Companhia Antarctica Paulista.
A Partir das 22 horas
"Baile de Gala do Teatro Municipal", patrocinio da CERVEJA SUL-AMERICANA, da Companhia Cervejaria Sul-Americana Ltda.

ORB

TERÇA-FEIRA
Das 16 às 18 horas:
Baile Infantil do Teatro Municipal, patrocinio do GUARANÁ CHAMPANHE da Companhia Antarctica Paulista.

A partir das 22 horas:
Desfile das Grandes Sociedades, com focalização simultânea do Baile Popular do Teatro Municipal, patrocinio de GILLETTE, "simbolo mundial de confôrto no barbear"

hofer 61

PSD de Minas apoiará gov. Magalhães Pinto

BELO HORIZONTE —

Notícia a imprensa desta capital que "o PSD deverá também apoiar o sr. Magalhães Pinto". Os entendimentos foram assentados entre os srs. Magalhães Pinto e Benedito Valadares. Assim, segundo as mesmas notícias, o sr. Magalhães Pinto não hostilizará o PSD nos municípios de sua influência eleitoral e receberá, em troca disso, o apoio parlamentar da bancada do Partido na Assembléia.

Por outro lado, o PSD não reivindicou qualquer outra vantagem a não ser a que declaramos acima: Apoiará o governador e em contraposição não será hostilizado nas comunas onde tiver maior influência eleitoral. Os pessedistas mostram-se satisfeitos com o acôrdo feito pelo sr. Valadares.

BANCADA UDENISTA NÃO REPUDIOU JOSÉ BONIFACIO

BELO HORIZONTE —

A crise dentro da UDN — após somente nove dias de govêrno — é o assunto político de maior evidência nesta capital. Os parlamentares que compõem a bancada udenista no Legislativo mineiro foram à bancada de Imprensa, a fim de declararem que "a bancada absolutamente não repudiou o deputado José Bonifácio" e, muito pelo contrário lhe deu apoio unânime".

CRISE NA UDN MINEIRA

BELO HORIZONTE —

O incidente ocorrido entre o deputado federal José Bonifácio, 1º secretário da Câmara dos Deputados, e o deputado Osvaldo Pieruccetti, secretário do Interior, redundou em crise. O secretário do Interior mostrou ao governador Magalhães Pinto o desejo de renunciar àquela Pasta, em sinal de protesto pelo tratamento que recebeu do sr. José Bonifácio.

Contudo, segundo fontes ligadas ao Palácio da Liberdade, a crise já foi superada. O sr. Pieruccetti continuará e por seu turno transigiu também o 1º secretário da Câmara.

O incidente teve por "pivot" o não atendimento do pedido do deputado José Bonifácio, em relação à substituição das autoridades estaduais nomeadas pelo sr. Bias Fortes, para o município de Barbacena. O secretário do Interior informou ao sr. José Bonifácio que não poderia atendê-lo, visto que o momento era de pacificação política, inclusive com amplas possibilidades de vir o PSD a apoiar o sr. Magalhães Pinto.

Tais informações, entretanto, não convenceram ao sr. José Bonifácio, que, aliás, é completamente contrário a qualquer acôrdo político, mesmo sendo para uma pacificação política. E, para discordar dêsse método, usou de palavras ásperas. Daí o incidente.

SIMÃO AMEAÇA ROMPER COM A UDN

BELO HORIZONTE —

"Estamos tranqüilos, pois não acreditamos que o esfôrço desenvolvido na campanha tenha sido inútil e que os adversários de ontem venham a gozar as mesmas vantagens de que se aproveitaram durante tanto tempo" — disse o deputado udenista Simão da Cunha.

Continuando, disse o parlamentar udenista, em relação a um possível acôrdo entre a UDN e o PSD, "não há condições para aceitar-se a adesão dos pessedistas, se os mesmos impuserem exigências". Se isso acontecer — terminou o deputado Simão da Cunha — liderarei movimento para convocar uma convenção estadual da UDN, a fim de examinar a questão. Se essa convenção deliberar pelo favorecimento ao pessedismo, renunciarei ao meu mandato e voltarei à minha banca de advogado.

Entretanto, o PSD está sendo testado. Aceitamos o apoio mas sem exigências, sem trocas de favores ou entrega de secretarias e de outras vantagens.

JOSÉ CABRAL PARA A DIREÇÃO DA «INCONFIDENCIA»

BELO HORIZONTE —

Inúmeros políticos estão intercedendo junto ao sr. Magalhães Pinto, no sentido de ser nomeado para a direção da Rádio Inconfidência o sr. José Cabral.

Desde a administração do sr. Bias Fortes que o sr. José Cabral vem se movimentando para obter aquela função, visando apenas dar maior desenvolvimento cultural àquela emissôra do govêrno. — (TRP-DC)

R. G. DO SUL: Unificação do pessedismo gaúcho

PÔRTO ALEGRE — Ao assumir oficialmente a direção do Diretório Regional do PSD, o sr. Ildo Meneghetti prometeu uma reestruturação geral nos quadros partidários. Disse o ex-governador gaúcho que pretende unificar a família pessedista gaúcha.

REUNIÃO DE PREFEITOS GAÚCHOS

PÔRTO ALEGRE — Prefeitos de todos os municípios gaúchos virão a esta capital para tomar parte de um importante conclave que será realizado nesta capital a partir do próximo dia 16. As reuniões serão realizadas nos salões da Faculdade de Ciências Econômicas da Universidade do Rio Grande do Sul, ocasião em que serão debatidos os diversos problemas da região gaúcha. O governador Leonel Brizola tomará parte do referido conclave.

SECRETÁRIO EXIGE PROVAS

PÔRTO ALEGRE — O sr. Alberto Hofmann, secretário da Agricultura do Estado, tomando conhecimento das acusações feitas à sua pessoa pelo vereador Célio Marques, solicitou ao parlamentar que apresente provas do que afirmou, dentro de 48 horas. Como é do conhecimento público o sr. Célio Marques declarou que o secretário da Agricultura está usando métodos ilegais naquela secretaria, inclusive empregando grande número de parentes.

RESPONDEU AO JORNALISTA

PÔRTO ALEGRE — O deputado Vitor Issler, secretário da Fazenda do Rio Grande do Sul, dirigiu uma carta-resposta ao sr. Augusto de Carvalho, tendo em vista o artigo publicado há dias por aquêle jornalista criticando sua administração junto à Secretaria. Afirma o sr. Vitor Issler em sua missiva, que sua maior preocupação à frente daquêle órgão estadual é atender aos interêsses dos funcionários e do povo gaúcho (TRP-DC).

BRIZOLLA NÃO VAI REFORMAR

PÔRTO ALEGRE — Ouvido pela reportagem do DC na manhã de ontem, sôbre possíveis reformas no secretariado gaúcho, o governador Leonel Brizola prestou as seguintes informações: — "Sôbre o assunto apenas reitero declarações anteriores. Não se cogita, no momento, de quaisquer reformas no secretariado. O preenchimento da Secretaria de Energia e Comunicações é matéria ainda não decidida". — Continuando suas declarações o chefe do executivo riograndense afirmou: — "É possível que ainda no decorrer desta semana venha a ser escolhido o novo titular para esta Pasta"

O governador foi procurado pela reportagem em virtude das insistentes notícias que davam como certa uma reforma total nos quadros administrativos do Estado, tendo, as mesmas notícias inclusive, apontado o nome dos que ocupariam as Pastas de Estado. As declarações do governador Leonel Brizola foram como "água fria na fervura" (Da Sucursal).

S. PAULO: Prestes Maia será candidato

S. PAULO — O nome do sr. Prestes Maia foi homologado na convenção do PTB, para disputar o próximo pleito municipal desta capital. O candidato petebista já deu início à sua campanha pelos diversos bairros de São Paulo.

ELEIÇÕES

S. PAULO — No mês de março vindouro teremos eleições em 68 municípios paulistas. Dia 5 em 16 municípios e dia 26, em 50 outros, além da Capital e Santos. Êsse pleito no seu total, custará ao Tribunal Regional Eleitoral 8 milhões de cruzeiros. E alguns milhares de paulistas terão a oportunidade de escolher novos governantes.

PDC TRANSFERIU CONVENÇÃO

SÃO PAULO —

Foi transferida para o próximo dia 18 a convenção do PDC que estava prevista para hoje, ocasião em que seria escolhido o candidato dos democratas à sucessão municipal desta capital. Os nomes mais cotados, segundo os observadores, são o do sr. Farabulini Júnior e o do deputado Décio Meira. Existe ainda correntes simpáticas aos srs. Emílio Carlos e Prestes Maia, ambos já lançados.

CARLOS PRESTES E A PREFEITURA DE SÃO PAULO

SÃO PAULO —

O sr. Luís Carlos Prestes em declarações à reportagem esta manhã no Aeroporto de Congonhas, disse que o seu partido ainda não se manifestou oficialmente sôbre o pleito municipal paulista. Acrescentou o líder comunista que vai aguardar os acontecimentos para fazer um pronunciamento sôbre o assunto. (TRP-DIARIO CARIOCA).

PARANÁ: Deputado vai impetrar recurso

CURITIBA —

O deputado Thadeo Sobocinski, que teve seu mandato cassado pela Assembléia Legislativa do Estado impetrará um mandado de segurança contra a decisão de seus pares. A informação foi prestada pelo próprio parlamentar, que afirmou já ter contratado um advogado para a questão e que ainda hoje deverá entrar com o recurso no Tribunal de Justiça.

REABERTURA DA CAMARA MUNICIPAL

CURITIBA —

Está marcada para o próximo dia 1º, a abertura dos trabalhos da Câmara Municipal de Curitiba. Na oportunidade, o prefeito Iberê de Matos fará um completo relatório de sua administração, numa prestação de contas ao povo e aos parlamentares daquela comuna. (TRP-DC)

PERNAMBUCO: Miguel Arrais prestará contas

RECIFE —

O prefeito Miguel Arrais comparecerá esta tarde à Câmara Municipal a fim de prestar contas de seu primeiro ano de administração. (TRP-DIARIO CARIOCA).

AMAZONAS: Mestrinho acusa

MANAUS —

O governador Gilberto Mestrinho falando sôbre a recente entrevista do deputado Anel Nicolau Akel, do PDC, na qual o parlamentar critica o seu govêrno e acusa as autoridades de violentas, disse: "O deputado Akel Nicolau Akel passou a fazer oposição ao govêrno por não ter conseguido a concessão do "jôgo-do-bicho" para um seu irmão. Diante disso, passou a criticar o meu govêrno. Mas, não temo essas acusações, pois o povo está do meu lado, certo de que seus problemas serão resolvidos sem auxílio dêsse parlamentar contraventor". (TRP-DC)

Médico francês troca bexiga doente por sã

RIO —

A bordo do navio "Giulio Cesare", que ontem atracou no Pôrto do Rio de Janeiro, de regresso da França chegou o médico gaúcho Antônio Rodrigues Figueiredo que, falando à reportagem, disse que um cirurgião francês, o prof. Couveler, considerado um dos maiores urologistas do mundo, está adotando uma técnica revolucionária que permite a substituição completa de bexiga humana.

Os cientistas franceses, segundo o médico gaúcho, travam uma árdua batalha contra o câncer, e o dr. Couveler, em cuja clínica o dr. Antônio Rodrigues de Figueiredo realizou um estágio de três meses, vem alcançando resultados animadores que estão sendo cuidadosamente examinados pelos cientistas da França.

ESTUDANTES MINEIROS

Um grupo de 19 estudantes mineiros, do Curso Clássico do Colégio Helena Guerra, de Belo Horizonte, regressou, pelo "Giulio Cesare", após ter realizado uma excursão por diversos países do continente europeu. Na opinião dos jovens estudantes, a Suíça é uma terra muito romântica; Portugal possui muita ordem; Itália, muita alegria e jovialidade; França, atraente e sempre môça. No primeiro dêsses países, os estudantes encontraram pratos muito semelhantes com os da cozinha brasileira. Desembarcando nesta capital, os componentes do grupo prosseguirão viagem para a cidade de Belo Horizonte.

Pelo "liner" italiano transitaram pelo Rio o sr. Karl von Campe, antigo embaixador alemão no Chile; sr. Juan Murad, adido comercial junto à Embaixada da Argentina em Beirute; sr. José Rousseau, secretário comercial junto à Embaixada do Canadá em Beirute; duque Ernesto Battiano di Paterno Castello e o sr. Tomás Alves Negri, conselheiro da Embaixada da Argentina em Roma.

Itália vai dar bôlsas de estudo

RIO —

O govêrno italiano concederá a partir de 1.º de novembro dêste ano até 30 de junho de 1962, bôlsas de estudos de duas categorias a cidadãos brasileiros que desejarem freqüentar cursos artísticos e de aperfeiçoamento na Itália.

A duração das bôlsas é normalmente de um ano letivo (10 meses) pela primeira categoria, de Instrução Universitária e Artística reservadas a estudantes e artistas de 10 a 25 anos, e 8 meses pela segunda para Estudos de Aperfeiçoamento, reservadas a docentes, licenciados e artistas de 2 a 35 anos de idade.

VIAGEM CUSTEADA

Os candidatos da primeira categoria farão um inteiro ciclo de estudos até a obtenção do relativo diploma final outorgado por Universidades e Institutos Superiores, Academia de Belas Artes e Conservatórios de Música, sendo necessário que disponham do título de estudo (vestibular). Os cursos da segunda categoria constam de aperfeiçoamento junto a Universidades e Institutos Superiores.

Aos titulares das referidas bôlsas poderá ser concedida uma importância correspondente às despesas de viagem de ida e volta, desta capital a Roma. Deverão os interessados dirigir-se à Secretaria do Departamento Cultural da Embaixada da Itália, na Praia do Flamengo, 386, apto. 201, onde obterão maiores informações.

CÂMARA NÃO FUNCIONOU: SEM "QUORUM"

Por falta de número legal para o funcionamento, foi interrompida a sessão de ontem da Câmara Legislativa. A suspensão ocorreu quando os trabalhos iam em meio, ocasião em que se verificou a falta de quorum.

Na próxima quinta-feira, horário habitual, a Câmara reiniciará suas atividades.

Campanha operário-estudantil

RIO —

Estudantes e operários nacionalistas — organizados na Aliança Nacionalista Operário-Estudantil — vão realizar intensa campanha tomando posição em face de diversos problemas políticos de atualidade na Guanabara.

Na próxima semana a Aliança realizará uma convenção em que os planos para as futuras atividades serão debatidos. Todavia, desde já se conhece o esbôço que será submetido à apreciação dos convencionais e que se constitui do seguinte programa: a) apoio e solidariedade à ex-Câmara dos Vereadores; b) manter contato permanente com os vereadores; c) manter contato permanente com a bancada oposicionista na Assembléia Constituinte; d) visitas diárias aos comitês das campanhas de Sérgio Magalhães e Tenório Cavalcanti; e) solidariedade ao govêrno passado de JK contra as ameaças do atual presidente da República; f) homenagem a ser prestada na chegada do presidente JK; g) telegrafar ao presidente JK, em Paris, solicitando que seu desembarque seja realizado no Estado da Guanabara; e h) contato permanente com a direção do Movimento Nacionalista da Guanabara.

Pan American faz turismo aos EUA

RIO —

A partir de amanhã a Pan American World Airways passará a oferecer excursões turísticas aos EUA, com a duração de 90 dias e com tarifas que permitirão aos viajantes economizar 250 dólares sôbre os preços atuais de ida e volta nas viagens a jacto.

As novas tarifas da Pan Am são anunciadas poucos dias após o lançamento de um vôo de 11.000 quilômetros entre São Paulo-Rio e Califórnia, com escalas na Guatemala e Panamá.

PREÇOS

De acôrdo com as novas tarifas, as passagens do Rio e São Paulo para Miami custarão 473 dólares, ida e volta, quando até então a tarifa de jacto, classe turista, era de US$ 724 para vôos comuns e de US$ 573.60 para as excursões de 45 dias.

Para Nova Iorque as passagens custarão 535 dólares; para Los Angeles, US$ 651; para San Francisco, US$ 687, e para Houston, US$ 599.

Terreno já está pago mas a escola não sai

RIO —

O terreno situado entre as Ruas Gustavo Sampaio, Martim Afonso e Av. Atlântica, foi desapropriado para construção de uma escola com capacidade para cinco mil crianças, mas, embora desde 1956 conste dos Orçamentos a verba destinada ao pagamento da desapropriação, até agora ela não se acha concluída, declarou o deputado Saldanha Coelho da tribuna da Constituinte, na sessão de ontem.

O orador acrescentou que o decreto de desapropriação expira a 22 de março próximo. O proprietário do terreno, desde 1956, tem vencido a disposição dos governantes locais em concluir a desapropriação, parecendo que o mesmo se reproduzirá, agora, também, com o sr. Carlos Lacerda, já que numerosos apelos têm sido feitos a êle e ao secretário de Educação para o Estado se emitir na posse do terreno e as providências para isso não estão sendo adotadas.

ÚNICO TERRENO

Em seu discurso, o sr. Saldanha Coelho esclareceu que o terreno em questão é o único existente no Leme, onde pode ser construída escola para as cinco mil crianças do bairro e que se encontram sem matrículas. Os moradores locais, liderados pelos srs. Humberto Bastos, senador Mozart Lago, general Agrícola Betlem e coronel Bina Machado, pediram ao ministro da Guerra a cessão de parte da praça Júlio de Noronha, próxima ao Forte Duque de Caxias, para a construção de uma escola. Mas o pedido não pôde ser atendido porque a legislação proíbe qualquer construção de prédios em áreas militares.

PLACA MENTIROSA

Disse mais o sr. Saldanha Coelho que o proprietário do terreno desapropriado, embora a desapropriação não tenha sido paga ainda, sr. Paulino Ribeiro Campos, fêz colocar no referido terreno uma placa dizendo: "Aqui se construirá a Escola do Leme". Com isso ilude a boa fé dos moradores até o dia 22 de março próximo quando cessará a validade do decreto de desapropriação. O terreno, assim, supervalorizado voltará às suas mãos.

GOVERNADOR CONIVENTE

Por último disse o sr. Saldanha Coelho que em três orçamentos do Estado já se incluiu a verba para o pagamento da desapropriação. O proprietário do terreno já venceu vários prefeitos e um governador provisório, protelando a emissão de posse do Estado. Agora, ao que tudo indica, o governador eleito está também sendo conivente nessa protelação, perdendo, assim, a oportunidade do Leme vir a ter escola para as suas cinco mil crianças.

CONSTITUIÇÃO

O projeto da Constituição continuou, ontem, em Ordem do Dia. Sôbre o mesmo falaram, entre outros, os srs. Gérson Bergher e Aliomar Baleeiro. O sr. Aliomar Baleeiro fêz demorada crítica de todos os seus capítulos, dizendo ser favorável à tese do PTB de que o governador do Estado deva ter mandato de quatro anos. À noite, para a continuação dos debates em tôrno do projeto, a Constituinte volta a se reunir.

OUTROS ASSUNTOS

O sr. Hércules Corrêa falou sôbre a extinção do Impôsto Sindical e da Comissão do Impôsto Sindical, dizendo que os fundos do mesmo impôsto deveriam ser entregues aos sindicatos. O sr. Amando da Fonseca falou sôbre o sr. Carlos Luz, apresentando voto de pesar, que foi aprovado, pelo seu falecimento. O sr. Raul Brunini e Paulo Alberto elogiaram as providências das autoridades na organização do trânsito durante o jôgo Vasco x Real, no Maracanã. O sr. Danilo Nunes mais uma vez falou contra o reatamento das relações entre o Brasil e a Rússia. O sr. Amando da Fonseca apresentou emenda à Constituição, determinando que a Assembléia Constituinte exercerá as atribuições de assembléia legislativa, ficando extinta a atual Câmara dos Vereadores.

Ponto IV investiu no Brasil U$ 60 milhões

RIO —

Sessenta milhões de dólares — mais de dez bilhões de cruzeiros — já foram aplicados no Brasil pelo Programa de Cooperação Técnica dos Estados Unidos (ponto IV) desde seu início em 1949.

Êsses elementos e muitos outros integram um balanço de atividades do Ponto IV que está sendo apresentado, em forma de relatório, numa publicação especial do DASP, em que figuram esclarecimentos sôbre os programas e projetos, levantamentos técnicos e recursos orçamentários da instituição.

ECLETISMO

Nesses 18 anos de atividade, conceberam-se e realizaram-se, sob os auspícios do Ponto IV, programas ecléticos que se relacionam com as mais diversas atividades, tais como a modernização do ensino, da pesquisa e extensão agrícola; aperfeiçoamento de professôres; instituições pró aperfeiçoamento da administração pública; cursos especiais e pioneiros para a instalação de matérias novas: engenharia aeronáutica e naval; Campanha de Erradicação da Malária; instalação de equipamentos de proteção de vôo etc.

Salienta, ainda, a publicação do DASP que, até esta data, mais de 2.800 técnicos brasileiros receberam instrução especializada nos Estados Unidos e, sòmente no corrente ano, deverão encontrar-se no Brasil, em atividades patrocinadas pelo Ponto IV, 159 técnicos e 57 professôres norte-americanos.

DIESEL DA RÊDE PARA A CENTRAL

RIO —

A Rêde Ferroviária Federal entregará à Central do Brasil durante o corrente ano, mais 69 unidades de tração, sendo 43 diesel-elétricas de 1.800 HP, próprias para o transporte de minério, 6 locomotivas elétricas e 20 locomotivas de manobra de 600HP.

Fornecerá a Rêde também aquela estrada mais 4 modernas automotrizes e 23 carros de passageiros de aço carbono, destinados ao serviço interestadual de passageiros. Em 1960 a Central recebeu da RFFS/A 33 carros de aço para o transporte de passageiros suburbanos.

Juiz de Menores apela a pais e responsáveis

RIO —

Falando ontem através da "Voz do Brasil", o dr. Rocha Lagoa, juiz de Menores, formulou um apêlo aos pais e responsáveis pelos menores para que colaborem com a autoridade durante os festejos carnavalescos que hoje se iniciam.

Diz o juiz de Menores que as disposições contidas no Provimento por êle baixado, de acôrdo com o Código de Menores, tem por fim única e exclusivamente a proteção física e assistencia moral aos menores, sendo, por isso, de interêsse imediato da coletividade.

O APÊLO

É o seguinte o teor do apêlo formulado pelo dr. Rocha Lagoa:

O Juiz de Menores do Estado da Guanabara, dr. Luís Silvério da Rocha Lagoa, fêz ontem, sexta-feira, o seguinte apêlo ao público, através da "Voz do Brasil":

"Aproveito a oportunidade que se me oferece, para fazer um apêlo ao público em geral e particularmente aos pais ou responsáveis pelos menores, no sentido de colaborarem com êste Juízo durante os festejos carnavalescos.

As disposições contidas no Provimento por mim baixado, de acôrdo com o Código de Menores, têm por fim única e exclusivamente a proteção física e assistência moral dos menores; são, portanto, de imediato interêsse e coletividade.

Assim, é dever de todos a prestação voluntária e consciente de estreita cooperação às autoridades dêste Juízo, que se encarregam da fiscalização e vigilância de menores durante aquêle período excepcional, quando mais se faz sentir a necessidade de uma colaboração de todos em prol do bem comum.

Finalizando, agradeço a valiosa colaboração da imprensa escrita e falada e solicito que qualquer irregularidade seja imediatamente levada ao meu conhecimento para as providências cabíveis".

Constituinte por dentro

Ontem, às 14 horas, quando começou a sessão na Constituinte, em todo aquêle imenso salão com quase 400 cadeiras, estavam, apenas, os seguintes deputados: Lopo Coelho, Hércules Correia, Sousa Marques, Saldanha Coelho, Ligia Bastos e Raul Brunini meia dúzia exatamente. Contudo, às 15 horas, quando começou a Ordem do Dia, estavam presentes 19. Todo um time (os onze restantes) não compareceu.

●

De todos os ausentes, apenas, dois se justificavam: Adalgisa Néri, não só por ter sido a primeira vêz que deixava de comparecer à sessão, como porque estava doente, e Átila Nunes, por ser o dia uma sexta-feira.

●

Dois oradores — Raul Brunini e Paulo Alberto — exaltaram, da tribuna, ontem o fato de o trânsito ter funcionado a contento no jôgo Vasco e Real.

Quando um governador que, quando candidato, prometeu tanto, é exaltado por coisas assim, o trânsito poderá ir muito bem, mas o governador vai muito mal.

●

A propósito dos "bilhetinhos" publicados ontem aqui, Saldanha Coelho, encontrando com o repórter, disse: "O DIARIO CARIOCA tem agora o seu "jãninho".

●

Assinado por "um funcionário anônimo da Secretaria", os jornalistas encontraram meia página de papel dactilografada com os nomes de "Os 15 mais da Assembléia". Da relação destacam-se os seguintes: "O mais cacete" — Aliomar Baleeiro; "o mais enrolado", Paulo Alberto; "o mais silencioso", Lutero Vargas.

●

Jorge Valadão anunciou, ontem, estar fazendo um relatório para o governador sôbre internamento de menores. Em outras oportunidades, anunciou outros relatórios. Será que aquêle relatório secreto, que tanta celeuma causou, é dêle também?

NERVOSOS O prof. MAURÍCIO DE MEDEIROS com consultório na Rua da Quitanda, 3 — salas 811 e 812, dá consultas às 2as., 4as. e 6as., de 9 horas ao meio-dia. — Marcar hora tôdas as manhãs. Fone: 32-5941.

uvas das mais finas castas italianas
produzidas na melhor zona vinícola do país
DE SÃO ROQUE PARA A ALEGRIA DA SUA MESA

o puro suco da uva feito vinho
VINHO
Granja São Roque
Peça-o nos melhores restaurantes e estabelecimentos do ramo — Engarrafado e garantido por Vermouth GANCIA, "o verdadeiro branco doce" — No Rio: Fone 43-3189

Os uniformes e enxovais escolares de seus filhos, já estão prontos n'A Colegial!!!

A COLEGIAL, 100% especializada, atende encomendas de uniformes em geral. Roupa de cama e mesa para internatos. Enxovais completos para qualquer colégio.

E caso V. deseje confeccionar os uniformes de seus filhos, A COLEGIAL também vende os tecidos indicados para cada colégio.

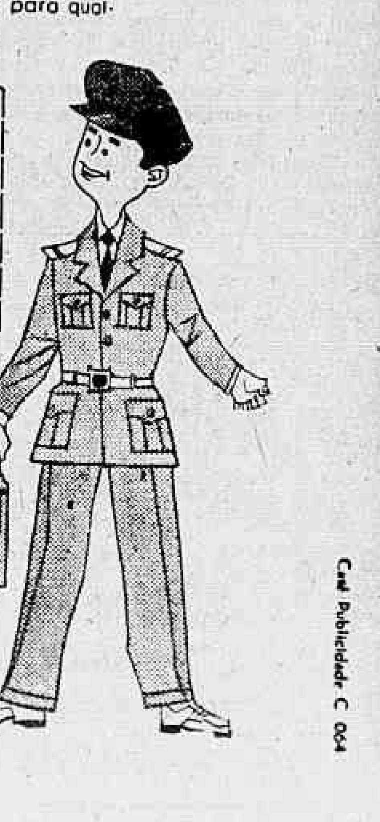

Faça, agora, uma visita À COLEGIAL
A COLEGIAL
Marca registrada
LARGO DE SÃO FRANCISCO, 38/40
Ipanema — R. Visconde de Pirajá, 8-A
Tijuca — Rua Conde de Bonfim, 270
Méier — Rua Lucídio Lago, 38
Ramos — Rua Uranos, 1063
Petrópolis — Av. 15 de Novembro, 1008
Niterói — Avenida Amaral Peixoto, 96
SIRVA-SE DO NOSSO CREDIÁRIO
Cal Publicidade C 004

Diario Carioca

Fundado em 17 de julho de 1928

SÁBADO, 11 DE FEVEREIRO DE 1961

Nossa opinião

O inquérito Ramagem

COM grande estardalhaço — como, aliás, em tudo o que se refere a êste govêrno de bilhetinhos — anuncia-se a publicação do inquérito realizado pelo coronel Orlando Ramagem para investigar a corrupção nutrida nas verbas destinadas ao combate às sêcas. Não se sabe, porém, de medidas simultâneas tomadas por tão enfáticos denunciadores para reprimir os ilícitos cometidos à sombra do drama nordestino.

Divulga-se o relatório Ramagem como se se tratasse de medida saneadora determinada pelo moralismo de fachada que se estabeleceu neste país. Não é nada disso. As investigações em pauta foram dirigidas por um militar de absoluta probidade e merecedor de irrestrita confiança do presidente Juscelino Kubitschek, que lhe deu a incumbência de desvendar o elameado mistério da evasão das verbas destinadas ao combate às sêcas. E' preciso considerar ainda que, embora se mantivesse em relativo sigilo o resultado do inquérito, teve êle consequências, tão perceptíveis no silêncio de seu autor — que, de outra forma, se sentiria incompatibilizado com o govêrno a que servia e continuou servindo com dedicação e eficiência — quanto na extinção dos escândalos que eram uma componente histórica do fenômeno das sêcas e que pràticamente desapareceram a partir do momento em que o sr. Kubitschek, através de uma série de providências realmente construtivas, a maior delas sendo a criação da SUDENE, disciplinou o atendimento federal às vítimas do estio. Lembre-se ainda que, como passo inicial nesse sentido, determinou o sr. Kubitschek desde logo, à época, que as verbas fôssem geridas por autoridades militares.

Tomaram-se providências, é óbvio; só que sem escândalo, pois ao govêrno anterior repugnava a publicidade negativa e a condenação pública de homens cuja culpabilidade não estivesse provada de maneira irretorquível, como é do gôsto do atual presidente da República.

Vemos, entretanto, que tais iniciativas como esta de divulgar os resultados do inquérito Ramagem, além do indiscutível interêsse histórico que as revestem, pois muito ajudam a entender o que era o Brasil antes de Juscelino, desvendam também, uma verdade certamente incômoda para os atuais dirigentes do país: é que, apesar da série inesgotável de inquéritos mandados instaurar pelo sr. Jânio Quadros e cujas conclusões, se vierem a lume, possìvelmente não serão as esperadas pela fúria do chefe do govêrno — quando se faz mesmo necessário apresentar ao povo um resultado isento, objetivo e veraz de uma investigação, vê-se o sr. Quadros compelido a lançar mão de inquérito mandado instaurar pelo seu antecessor.

População espoliada

OS preços estão subindo. Nas feiras-livres a exploração é geral. As tabelas não são obedecidas. E as balanças se encontram viciadas. O quilo tem apenas oitocentas gramas.

Quem o diz é o sr. Paulo Sá, diretor da Associação de Normas Técnicas. No seu depoimento, êsse ilustre engenheiro afirmou que diàriamente a população carioca vem sendo furtada em cêrca de cinco milhões de cruzeiros. O negócio rende bons lucros e parece muito simples: basta fraudar a balança. Não há fiscalização.

O secretário da Agricultura vem se agitando bastante, sobretudo no setor publicitário. Entretanto, até hoje não se lembrou de eliminar os "vícios" dos aparelhos confiados ao contrôle da repartição a seu cargo. Também não se examina o estado de conservação dos artigos vendidos ao público. Alimentos putrefactos são fornecidos ao carioca, que assim se deixa intoxicar criminosamente.

Há, pois, que atentar para a questão dos preços, dos pesos e da qualidade dos produtos.

Demissões em massa

OS COLEGIADOS de alguns órgãos da Previdência Social estão fazendo demissões em massa. O seu objetivo é "fazer média" com o novo govêrno, a fim de conservarem sua posição.

De fato, antes de aparecerem os "bilhetinhos" sôbre a matéria, aquêles dirigentes de autarquias iniciaram a degola de milhares de modestos servidores recentemente nomeados. Os grandes ficam, porque gozam de influência junto aos organismos de comando. Os pequenos são postos na rua, exatamente por não contarem com prestígio social e político.

E uma crueldade! Poderíamos mesmo classificar de covarde e desumano êsse procedimento.

O Estado não tem o direito de demitir sem falta grave. Tal princípio está inscrito na legislação do país. Deve haver cautela nas nomeações. Realizados tais atos, impõe-se a sua estabilidade, a menos que surja causa justa para a punição. E isso não se verificou.

O govêrno não pode criar o problema do "chomage" mesmo em determinados grupos sociais. Sua obrigação é dar e não tirar emprêgo. O que vem sendo realizado nas entidades previdenciárias constitui verdadeiro atentado à coletividade.

Nova política

O presidente Kennedy designou um latino-americano para responder no seu govêrno pelos assuntos do Sul do continente. E declarou que esta parte do mundo tinha prioridade número um em matéria de assistência técnica e econômica.

Convenhamos em que tais fatos constituem indício veemente de que os Estados Unidos vão atender às justas aspirações do hemisfério. Desde o fim da guerra com a adoção do "Plano Marshall", vinha a América Latina reclamando maior compreensão para os seus problemas. Mas as autoridades de Washington, alarmadas com a infiltração bolchevista na Europa e na Ásia, apenas voltavam suas atenções para aquelas áreas. O perigo estava lá. Os amigos, aliados e vizinhos que aguardassem melhor oportunidade.

Foi um êrro grave, como o demonstra o caso de Cuba e outras manifestações políticas em vários países da América.

Agora, entretanto, os Estados Unidos manifestam o propósito de seguir o caminho certo. E, assim acontecendo, devemos esperar o fortalecimento do pan-americanismo, com bem-estar e prosperidade para duzentos milhões de americanos.

O FUTURO DE ÁDEN

Por ROY DEFRATES

LONDRES (fevereiro, 1961) — Acabam de ser tomadas novas medidas que assegurarão a Áden um govêrno responsável dentro em breve. Os membros do Conselho Executivo que não são funcionários e são encarregados de departamentos governamentais doravante passam a ter o título de ministros. Êsses ministros, que têm a responsabilidade de 15 departamentos governamentais, são em número de cinco. Na verdade, os naturais de Áden são atualmente responsáveis, sob a direção do governador, por quase todos os principais departamentos do govêrno encarregados dos assuntos internos, com exceção do de finanças e o da ordem pública.

Áden possui um sistema representativo desde 1947, quando foi criado o primeiro Conselho Legislativo. Esse sistema sofreu gradual evolução até que, em 1959, foi formado um Conselho Legislativo com a maioria de seus membros escolhidos, pela primeira vez, em eleições em que votou o povo de Áden. Ao mesmo tempo, foi reconstituído o Conselho Executivo com igual número de funcionários e de membros eleitos, sob a presidência do governador. No ano de 1939 também se introduziu um sistema que estabeleceu un. liame entre os cinco membros não funcionários do Conselho Executivo com os departamentos administrativos do govêrno e lhes propiciou a experiência prática de responder perante o Conselho por seus atos. De início, o governador atribuiu nove departamentos aos cinco membros do Conselho, mas no mês de dezembro de 1960 foram-lhes adjudicados mais seis outros departamentos do govêrno, prova do êxito do sistema.

Assim, a colônia de Áden continua a marchar no sentido da autonomia. O governador, sir Charles Johnston, em discurso proferido por ocasião da abertura do novo período de funcionamento do Conselho Legislativo, declarou: "Alcançou-se uma situação em que compete aos representantes do povo, ao invés de aos altos funcionários, a responsabilidade, na maioria dos departamentos do govêrno e numa variedade de assuntos públicos, pela administração e pelo aprimoramento da política".

Grande número de habitantes da colônia de Áden está começando a pensar em têrmos da criação de um Estado Arabe-Meridional maior. Alguns pensam primeiro em estabelecer um elo com os países vizinhos do protetorado ocidental de Áden que formaram a Federação dos Emirados Arabes do Sul. Alguns poucos não ficarão satisfeitos até que haja um Estado Arabe-Meridional realmente grande que abranja também o Iêmem, mas essa ambição cria problemas muito maiores, inclusive a animosidade histórica existente entre as principais seitas islamitas. Tudo isso se prende realmente à questão do que é pòliticamente prático.

Qualquer que seja a forma de qualquer futura associação, há que enfrentar dificuldades em virtude das divergências existentes entre as formas tradicionais de administração de proteorados erigidos em Estados autônomos e a administração e as instituições representativas mais evoluídas da colônia. Em sua maioria, os habitantes de Áden fariam fortes objeções a qualquer ligação com o regime teocrático do Imame do Iêmem.

A Federação foi constituída há dois anos passados, quando os dirigentes de seis dos maiores emirados do Protetorado de Áden Ocidental resolveram fundir seus interêsses nos principais setores administrativos. Posteriormente mais outros quatro Estados — inclusive o prestígio Sultanato de Lahej — também se uniram à Federação, que agora compreende a maior parte do Protetorado de Áden Ocidental.

Em sua maior parte, a mão-de-obra que trabalha no pôrto de Aden e em suas indústrias procede da Federação, de outros Estados do Protetorado e do Iêmem. Por outro lado, as famílias residente nos protetorados enviam seus filhos para Áden a fim de fazer estudos mais avançados.

O governador de Áden em seu discurso dirigido ao Conselho Legislativo, salientou a importância de estimular os laços entre a colônia e a Federação. Mas adiantou que se deve dar tempo a êsses laços para criar raízes e se desenvolver naturalmente. Sir Charles Johnston referiu-se ainda à resolução aprovada pelo Conselho Legislativo em agôsto do ano passado, a qual em sua redação final, não estabelece data para a independência de Áden mas reclama, logo que forem exequíveis, novas medidas conducentes ao progresso constitucional. Disse o governador que essa resolução constituirá a base para o futuro planejamento.

Enquanto isso, o progresso dos habitantes de Áden na administração de seus próprios assuntos está sem dúvida causando impressão em seus irmãos dos Estados vizinhos e estimulando o desejo de progresso. Um Estado Arabe-Meridional com o estabelecimento de modernas instituições pode não ser uma possibilidade prática êste ano ou em 1962, mas pode estar em processo de evolução. (Via BNS).

PRODUÇÃO AÇUCAREIRA

RIO —

NÃO fôsse a situação do mercado internacional do açúcar, que tem obrigado o Brasil a contar com o consumo interno para situar as suas possibilidades de produção, e essa agroindústria entre nós teria já um vulto bem mais destacado.

A equilibrada política açucareira desenvolvida pela autarquia responsável, o Instituto do Açúcar e do Alcool, disciplinando a produção e limitando-a à demanda disponível, fêz com que o parque fabril em questão pudesse desenvolver-se harmônicamente, sem arroubos e sobressaltos, de molde a fortalecer-se bastante, ao ponto de dispor econômicamente de uma capacidade de produção muito superior à sua utilização atual.

EXPANSÃO

A produção açucareira do Brasil, segundo cômputos mundiais, é a que mais acelerada expansão apresentou nos últimos anos, havendo passado de 26,5 milhões de sacos de 60 quilos na safra de 1951/52 para 55,4 milhões, previstos para a de 1960/61. As estatísticas internacionais mostram ser o Brasil o terceiro produtor mundial de açúcar e, em estimativa recente, divulgada pela revista "Conjuntura Economica", o acréscimo verificado no último decênio representa o índice de 110%, ou seja, a média de 12% ao ano, embora a evolução não tenha sido regular, de ano para ano. As condições do mercado internacional, principalmente, comandam as flutuações das safras, uma vez que o consumo interno mantém certa estabilidade, no ritmo de crescimento.

São grandes as possibilidades de expansão da indústria açucareira no país. Sob êsse aspecto, basta lembrar o fato de que, em 1959/60, a estimativa inicial da safra acusava uma produção de 60 milhões, mas, devido à necessidade de equilibrar a oferta com as procuras interna e externa, o Instituto do Açúcar e do Alcool viu-se na contingência de limitar a colheita a níveis que não superassem 51 milhões de sacos. Assim, ficou demonstrado que podemos fàcilmente produzir mais 10 milhões de sacos, valendo-nos apenas da capacidade das usinas e da mesma área de plantio da cana.

"Conjuntura Econômica" salienta, também, a expansão fundamental do parque açucareiro da região Sul que na safra 1950/51 produzia apenas 49% das colheitas totais e participa, atualmente, com perto de 70%. Como fatores preponderantes de tal evolução, destacam-se a instalação de novas usinas, as enormes disponibilidades de terras adequadras ao cultivo da cana e a possibilidade de aumento das nossas exportações. Todavia, até agora a quase totalidade de nossa produção de açúcar se destina ao mercado interno, que aumenta de ano para ano.

CONSUMO MÉDIO

Tal acréscimo tem origem não só no aumento vegetativo da população como também no consumo médio "per capita" que cresceu de 29 quilos em 1951 para 35 quilos em 1960, sendo um dos mais elevados do mundo. Aliás, segundo os técnicos, a política do IAA, de manter preços de açúcar em níveis favoráveis ao consumidor, contribuiu para o aumento do consumo "per capita", sendo outro fator favorável a comercialização do produto, através de firmas ligadas diretamente ao mercado consumidor, operando nos diversos pontos do território nacional, as quais desenvolvem campanhas para diversificar e intensificar o uso do açúcar.

ESCRIVÃES VÃO RECEBER A PARIDADE

RIO —

Atendendo ao requerimento da Associação dos Escreventes da Justiça do Estado da Guanabara o diretor da Despesa Pública acaba de despachar o processo 2.445-61, mandando pagar a paridade aos escrivães e escreventes aposentados.

De acôrdo com o referido processo os 44 por cento relativos à paridade, serão pagos a partir de dezembro passado, juntamente com os proventos do mês em curso.

COMERCIÁRIOS REJEITAM AUMENTO: 25%

RIO —

O Sindicato dos Comerciários distribuiu, ontem, uma nota à imprensa destacando que o aumento salarial de 25 por cento proposto pelo Sindicato dos Lojistas é irrisório face à elevação do custo-de-vida, mas que a decisão sôbre a aceitação ou rejeição daquela proposta está na dependência da assembléia da classe.

Para deliberar sôbre a aceitação ou não da proposta dos lojistas, o Sindicato dos Comerciários realizará no próximo dia 22, às 20 horas, uma assembléia geral.

ENCERRADO ANO LETIVO NA EAPAC

RIO —

A Escola de Aperfeiçoamento e Preparação da Aeronáutica Civil realizou no dia 14 de janeiro passado, na sede do Sindicato dos Aeronautas, a solenidade de encerramento do ano letivo de 1960.

Compareceram à cerimônia, o representante do diretor-geral de Aeronáutica Civil, engenheiro Henrique Bonança, os representantes do chefe do Estado Maior da Aeronáutica, do presidente da Comissão Especial de Exames do DAC, do SESI e de outras entidades. Encerrando a solenidade foram entregues prêmios aos alunos classificados em primeiro lugar em cada turma

O Que Se Diz:

... QUE o que mais dói no carioca, neste carnaval, com respeito à ornamentação, é saber que a cidade de Niterói está melhor ornamentada do que a chamada "Cidade Maravilhosa", considerada como "bêrço do samba e do carnaval"...

•

... QUE com a atual administração ninguém se admira se o carnaval carioca, ano que vem, passar para o Estado do Rio, e o turista preferir mesmo Niterói para ver desfiles e préstitos...

A Associação Nacional da Juventude Católica

Por MICHAEL DERRICK

LONDRES (fevereiro, 1961) — Os arcebispos e bispos da Inglaterra e Gales anunciaram a criação de uma organização central que é pràticamente uma novidade e cujo objetivo é incentivar o trabalho da juventude em escala nacional. Chamar-se-á Associação Nacional da Juventude Católica.

A agremiação típica do trabalho dos jovens católicos na Grã-Bretanha é o clube juvenil paroquial e interparoquial. Êsses clubes evoluem ao longo de diretrizes próprias segundo as necessidades locais, gostos e oportunidades, e se ressentiriam de qualquer tentativa de interferência em sua libardade.

INDEPENDÊNCIA ORGULHOSAMENTE DEFENDIDA

Os bispos anunciaram também a criação da primeira Federação Nacional de Clubes Católicos Juvenis, que será um dos organismos representados no Conselho da Associação Nacional da Juventude Católica.

Os vários movimentos juvenis católicos do país, altamente ciosos de sua independência, estarão também representados no Conselho. Os mais conhecidos são os Escoteiros e as Bandeirantes, os "Squires", os Knights of St. Columba, a Sociedade dos Jovens Católicos, os Jovens Trabalhadores Cristãos e a União dos Estudantes Católicos. O Graal e a Legião de Maria, organizações de môças católicas, as jovens Estudantes Cristãs, a Liga de Cristo-Rei e a Federação Nacional das Congregações estarão também representadas.

O cardeal Godfrey, arcebispo de Westminster, nomeou o dr. Kevin MacDonnell, ex-secretário nacional da Associação Newman, para o cargo de presidente independente dêsse Conselho por um período de três anos. A palavra "independente" significa que o dr. MacDonnell não está pessoalmente vinculado a qualquer dos movimentos representados no Conselho, do qual monsenhor Humphrey Penderell Bright, bispo auxiliar de Birmingham, é Conselheiro Eclesiástico.

Estritamente falando, a Associação Nacional da Juventude Católica é mais um reflorescimento do que uma novidade. Os estatutos agora divulgados são novos porém o nome foi usado pela primeira vez em 1942 quando a Associação contribuiu para a criação de destrações para os jovens em atenção a um apêlo do govêrno.

Na Grã-Bretanha não se aprecia muito as organizações oficiais, especialmente no que se refere ao trabalho de auxílio à juventude, onde a tradição está no esfôrço voluntário, na liberdade pessoal e na responsabilidade. Acontecia que, embora o trabalho juventude católica progredisse nas paróquias e dioceses e tomasse grande vulto nos anos do após-guerra, o órgão nacional coordenador começou a cair no esquecimento até que desapareceu completamente do cenário.

Nos últimos anos, o govêrno do Reino Unido, juntamente com outros governos do mundo, começou a se procurar com a inquietação de geração mais jovem nesta era nuclear. Seria preciso um esfôrço nacionalmente coordenado para orientar a juventude, como foi feito durante a II Guerra Mundial.

Nos primeiros dias de 1960, foi publicado o relatório de um comitê criado pelo Ministério da Educação para estudar o trabalho de organizações voluntárias e estatais para ajudar a juventude nas horas de lazer e para fazer recomendações sôbre a expansão dos serviços juvenis.

Presidia êsse comitê Lady Albemarle, também católico, e o relatório levava seu nome. O Parlamento se interessou pelo trabalho e o govêrno aceitou suas recomendações quase que sem restrições.

Aceito o relatório pelo govêrno, os arcebispos e bispos da Inglaterra e Gales, ao se reunirem em Westminster, em abril, de 1960, para seu conclave anual, resolveram reconstituir a Associação Nacional da Juventude Católica. Isso lhes permitiria aproveitar ao máximo as oportunidades oferecidas.

SEM CONTRÔLE CENTRAL

Os estatutos foram agora publicados. Sua principal característica é o fato de não haver intenção de se introduzir contrôle centralizado ou uniformização. Todos os movimentos juvenis católicos existentes continuarão como dantes, sem interferências.

Os novos estatutos rezam: "A Associação é um órgão consultivo independente, formado de sociedades e organizações católicas estabelecidas em bases nacionais e diretamente ligadas à assistência à juventude. Não é entidade diretiva ou federativa, sendo constituída de organizações autônomas, livres para traçar sua própria política. A Associação oferecerá oportunidade de estudo sôbre todos os assuntos relacionados com a juventude e a troca de informação e experiência relativa a questões de interêsse comum".

Um artigo adicional diz que através de seu Conselho, a Associação poderá agir em conjunto ou representar os pontos-de-vista dos membros constituintes perante o Ministério da Educação, ou organismo competentes, quando seus membros assim concordarem. É importante frisar que "isto não exclui o direito de determinada organização tomar uma iniciativa independente".

O Conselho conta com um padre representante de cada uma das quatro províncias metropolitanas em que o país é eclesiàsticamente dividido: porém sua função é antes manter o Conselho informado sôbre o que está feito localmente do que transmitir diretrizes em sentido opôsto, isto é, do centro para as sociedades e clubes locais. (Via BNS).

Panorama Econômico — NO BRASIL E NO MUNDO

Caixa Econômica: um balanço elucidativo

PROCEDIMENTO curioso foi o do Conselho Superior das Caixas Econômicas, ao atender às determinações do presidente da República, mandando sustar tôdas as operações em curso na Caixa Econômica Federal, a pretexto de uma hipotética necessidade de se realizar um levantamento da sua situação econômica.

Principalmente porque a justificativa não encontra qualquer apoio na sensatez da opinião pública e porque, assim procedendo, o sr. Jânio Quadros atinge, tão-sòmente, às classes econômicamente menos favorecidas, únicas que recorrem à Caixa Econômica para procurar a solução de seus problemas de ordem financeira.

Dissemos que a justificativa era fraca: de fato, não se compreende que se vá fazer qualquer levantamento numa entidade que tem tôdas as características bancárias e que, por isso mesmo, deve manter sempre em dia seus balancetes diários, mensais, semestrais e anuais. E que, além disso, é dirigida por um colegiado sempre escolhido entre cidadãos da mais sólida reputação.

Além disso, a simples análise do balanço geral do estabelecimento, incluindo matriz, seções e agências, encerrado a 31 de dezembro de 1960, dispensa, para o mais exigente dos fiscais, a sindicância que se pretende fazer, com objetivos ainda não muito bem definidos.

E' extraordinário constatar-se o grau de segurança da evolução dos negócios da Caixa Econômica. De junho de 1956 até dezembro de 1960, os empréstimos tiveram um incremento de Cr$ 5.827.853 mil, sendo, Cr$ 4.384.908 mil sôbre hipotecas, o que, por si, é um atestado da cautela com que sempre se cercou a entidade nas suas operações. Quanto às demais aplicações, são, igualmente, normais os seus montantes e flutuações.

Observe-se, ainda, como medida da confiança que inspira a Caixa ao público, que os depósitos voluntários registraram um acréscimo de Cr$ 8.500.549 mil, sendo quase a metade proveniente de contas populares, acrescidas de Cr$ 3.757.570 mil, secundadas pelos depósitos sem limite, que tiveram um aumento de Cr$ 2.138.147 mil. Também as contas patrimoniais estão bem fortalecidas, com um acréscimo de Cr$ 266.884 mil, somadas as variações do patrimônio e das reservas e provisões.

A leitura do balanço revela, igualmente, que a situação financeira do estabelecimento se mostra bastante segura em dezembro de 1960. Ambos os semestres do ano em tela apresentaram resultados dos melhores, sendo o lucro global de 1960 da ordem de Cr$ 284.687 milhões, o que fêz com que fôsse transferida para êsse exercício o ano-índice da Caixa Econômica Federal, em têrmos de rentabilidade. A marca anterior era detida pelo ano de 1955, quando os lucros totalizaram Cr$ 103.617 mil, líquidos.

Parece não haver, então, irregularidades a constatar ou levantamentos a fazer. O que pretendeu o presidente da República, frustrando os sonhos e desejos de centenas de postulantes, sòmente êle poderá diz...

Brasil paga bem

Em 1960, até o mês de setembro, o Brasil pagou seus empréstimos no estrangeiro num ritmo maior do que os seus saques. Enquanto a Argentina, por exemplo, retirou, na mesma época, 83 milhões de dólares, o Brasil pagou mais 24 milhões de dólares.

Menos ações

As companhias de "acceptance" que até agora vinham se expandindo bastante no mercado brasileiro estão sofrendo considerável paralisação num dos seus principais setores de atividades, que é a colocação de ações no mercado, emitidas por outras companhias. O movimento geral de aplicação de capitais diminuiu, frente à incerteza natural dessa fase da política nacional. Entretanto, tudo indica que a ocorrência é provisória.

Crédito protegido

Vem sendo cada vez mais utilizado na indústria e no comércio, o Serviço de Proteção ao Crédito. Em São Paulo, onde, naturalmente, há maior atividade neste setor, registrou-se, em 1960, mais de um milhão de consultas relacionadas com uma média de 500 firmas locais.

Do BID para Peru

Felipe Herrera, presidente do Banco Interamericano, partirá hoje de Washington com destino ao Peru para assinar sábado em Arequipa, o primeiro contrato de empréstimo da nova instituição.

Sexta-feira passada, o Banco anunciou um empréstimo de .. 3.900.000 dólares para o programa de Fomento Regional do Sul do Peru.

Êste é o primeiro empréstimo concedido pelo novo banco desde que iniciou suas operações há quatro meses. (UPI-DC)

100% aceita

A carne é considerada pela maioria relativa das pessoas como o mais nutritivo dos alimentos, segundo revelou um estudo de opinião pública realizado em São Paulo. Nenhum outro alimento reuniu um número sequer aproximado de sufrágios, como sendo o mais nutritivo. O estudo mostra, além disso, que o consumo da carne é difundidíssimo, próximo a 100 por cento.

Lã britânica

As exportações de tecidos de lã britânicos, em 1960, alcançaram a soma de 132 milhões de libras esterlinas, isto é, foram superiores em 4 por cento às de 1959 e são as mais elevadas desde 1951, que foi um ano recorde.

No citado total não se incluem as vendas de lã virgem que atingiram 33 milhões de libras. O importante é que êsse grande movimento teve lugar em um ano em que houve um recesso geral do comércio, mantendo os tecidos de lã o sexto lugar da pauta de exportações britânicas. (BNS-DC)

Banana sustenta

Um dos poucos produtos brasileiros que vem sustentando o decrescente intercâmbio brasileiro com a Argentina é a banana, que, anteriormente, não ocupava plano de primeira importância nesse comércio. No ano passado, o Brasil vendeu 10.654.000 cachos para aquêle mercado. Entretanto, também as vendas dessa mercadoria têm diminuído.

Bôlsa suspende

A Junta de Govêrno da Bôlsa de Nova Iorque decidiu suspender a partir de 20 do corrente as transações de ações ordinárias de três companhias açucareiras e das obrigações de duas emprêsas ferroviárias cujos principais bens de operação foram confiscados pelo govêrno de Cuba. Eis as companhias açucareiras em questão: São Francisco, Sugar Company, Manati Sugar Company e Vertientes-Camaguey Sugar Company (UPI-DC)

IBC para Paraná

A Federação das Associações Rurais do Paraná enviou telegrama ao presidente Jânio Quadros e ao ministro da Fazenda, apoiando o nome do sr. Adolfo de Oliveira Franco para a presidência do IBC.

"A presidência do órgão deve pertencer ao Paraná, pela sua liderança na produção do café — acentua a Federação em seu pedido. (TP-DC)

RFA importa

Segundo informação da indústria de ferramentas da Alemanha, a República Federal importou, em 1960, 60 por cento a mais em ferramentas do que no ano de 1959. O valor das importações de ferramentas foi de 50 milhões de marcos, o da exportação foi de 225 milhões. Da renda anual de 750 milhões de marcos, a exportação participou com 30 por cento do valor. As mais procuradas foram as máquinas-ferramentas. (IF-DC)

A opinião do leitor

Maiô e lança-perfume imperando nos bailes

A LEITORA Ruth Alvarenga escreve estranhando que as autoridades digam uma coisa e façam outra. Ou melhor que não tenham a coragem de fazer cumprir as suas determinações. Diz dona Ruth:

"A Polícia afirma que não permitirá o uso do biquíni nos bailes carnavalescos. Isto está na lista das proibições. No entanto, os biquínis, todos os anos, imperam nos bailes e, êste ano, pelo pano de amostra do Baile dos Artistas, parece que a coisa vai ser geral em todos os bailes, inclusive no Municipal. Seria bem melhor que a Polícia não falasse em proibição, porque ela é quem acaba desmoralizada. Eu não sou contra o biquíni, diga-se de passagem. Não vou usar porque não gosto. Apenas comento um fato concreto. Outra coisa: a Polícia diz que é também proibido o uso do lança-perfume em recintos fechados. Muito bem Mas os foliões cheiram e bebem o líquido das bisnagas com a maior liberdade, às vistas da Polícia. Por que então proibir Quem proíbe, deve fazer valer a ordem dada. Infelizmente, em nossa terra é assim mesmo. Parece que não há mais jeito, sr. Redator. O melhor seria a Polícia não organizar a lista das proibições ou só fazer daquilo que ela pode impedir. O biquíni está vitorioso e não há fôrça que possa eliminá-lo do carnaval. O lança-perfume também, embora com mais cautela. Afinal, só usa biquíni quem tem plástica e o que é bonito não deve ser escondido, guardadas as reservas da moral, é claro. Esta a minha opinião sincera, meu caro redator".

S. A. DIARIO CARIOCA

Presidente: Horácio de Carvalho Jr.

Vice-Presidente: Danton Jobim

Diretor-Secretário: Pompeu de Sousa

Diretor-Gerente: Sebastião França dos Anjos

Diretores: Augusto De Gregório e Zélio Valverde

Sede:

AVENIDA RIO BRANCO Nº 25

Presidência	43-3014
Diretoria .. 43-6165 e	43-3930
Revista da Sociedade	23-4437
Polícia .. .. 23-3239 e	23-5082
Administração	23-4643
Chefia da Redação	43-5574
Secretaria	43-5539
Esporte	23-4472
Publicidade	23-3939
Relações Públicas	23-3765
Circulação	23-3662
Oficinas e Revisão	43-5609

São Paulo: Barão de Paranapiacaba, 61, 4º, grupo 23 — Tels.: 32-5841 e 35-6286

Belo Horizonte: Avenida Afonso Pena, 774 4º andar sala 308 — Tel.: 4-8844

Niterói: Avenida Amaral Peixoto nº 60, sala número 611 — Telefone: 6-7893

Pôrto Alegre: Rua Caldas Júnior 121 1º andar sala nº 4 — Telefone: 6771

ASSINATURAS

Brasil e países da convenção postal:

Semestral	Cr$ 250,00
Anual	Cr$ 400,00
(Outros países):	
Semestral	Cr$ 400,00
Anual	Cr$ 800,00

RECLAMAÇÕES — Qualquer irregularidade no fornecimento de jornais às bancas ou da entrega do DIARIO CARIOCA aos nossos assinantes deverá ser reclamada ao Departamento de Circulação através de carta ou pelo telefone: 23-3662

DC-BRASÍLIA

Diretor: Elias de Oliveira Jr.

Edição brasiliense (vespertina) do DIARIO CARIOCA Sede: Av. W-3 nº 2 (sobreloja) — Plano-Pilôto Tels.: 2-1833 e 2-1838 — Caixa Postal nº 442

DC informa tudo sôbre o carnaval fluminense

Esquema da Polícia já entrou em ação

NITERÓI —
A exemplo dos "Comandos" da Secretaria de Saúde, também a Secretaria de Segurança do Estado funcionará durante as 24 horas de cada dia de carnaval, a partir de hoje. Eis o esquema de funcionamento da Secretaria de Segurança nesse período, de acôrdo com informações prestadas ao DC, ontem, pelo titular Cordolino Ambrósio:

1 Supervisão: delegado Sousa Lima, titular da Delegacia de Costumes e Diversões; delegacia de plantão: funcionará com o seu titular, delegado Alberto Sodré, em regime permanente;

2 Polícia civil: atuará na cidade com 200 homens, afora os destacados para os clubes e os bares mais importantes de Niterói; serviço de rádio-patrulha: terá caráter volante, atuando em todos os bairros da capital; Polícia Militar: manterá 800 homens em policiamento ostensivo, deslocando seu esquadrão de cavalaria para os pontos-chaves da cidade; Exército, Marinha e Aeronáutica; manterão patrulhas nas ruas e um plantão na Polícia Central, para eventuais ocorrências com militares;

3 No interior: terão refôrço especial os municípios de Petrópolis, Campos, Duque de Caxias, Nova Iguaçu, São João de Meriti e Nilópolis; terão refôrço comum todos os outros municípios.

MOTORISTA PODE USAR BLUSÃO, MAS SEM NARIZ

NITERÓI —

Os motoristas de coletivos, durante os dias de carnaval, poderão dirigir seus veículos com blusão ou camisa-esporte, mas lhes fica vedado o uso de máscaras, narizes, óculos de fantasia, barbas postiças, etc.

Será proibido o transporte de passageiros em autos-caminhões (veículos de carga) e sua entrada no corso só poderá ocorrer com prévia autorização da Inspetoria de Trânsito, que só a concederá em casos excepcionais. Nesses veículos, os motoristas não poderão cobrar passagens.

MERCADOS e COTAÇÕES

CAMBIO LIVRE

O mercado de câmbio livre operou ontem, em condições calmas, com bancos particulares sacando o dólar a Cr$ 225,50 e a libra a Cr$ 632,00 e comprando a Cr$ 219,50 e a Cr$ 616,00 respectivamente. Fechou estável, com o dólar regulando para saques a Cr$ 224,50 e para compra a Cr$ 218,50 e a libra a Cr$ 629,00 e a Cr$ 613,00 respectivamente.

BANCOS PARTICULARES
ABERTURA

	Com.	Vend.
Dólar	219,50	225,50
Libra	616,00	632,00

Franco suiço	50,88	52,87
Schilling	8,44	8,66
Franco bel.	4,39	4,51
Lira	0,353	0,362
Escudo	7,66	7,87
Florim	56,00	59,60
Marco	52,60	54,04
Franco fran.	44,75	46,05

FECHAMENTO

Dólar	218,50	224,50
Libra	613,00	629,00

BANCO DO BRASIL

Dólar	215,00	220,00

Banco do Brasil

LIVRE

	Cr$	Cr$
Dólar convênio	193,00	198,00
Dólar argentino	215,00	220,00
Dólar chileno	215,00	220,00

Câmbio Oficial

O mercado de câmbio oficial abriu ontem, estável. O Banco do Brasil para cobrança vencidas em geral para remessas de quotas autorizadas declarou vender libras à vista para entregar pronta a Cr$ 53,6952 e dólar a Cr$ 18,92. Aquêle banco comprava letras de exportação a Cr$ 51,4594 sôbre Londres e a Cr$ 18,38 sôbre Nova Iorque. O Banco do Brasil afixou as seguintes taxas:

A vista	Vend. Cr$	Comp Cr$
Dólar	18,38	18,92
Libra	53,0952	51,4594
Escudo	0,6679	0,6426
Franco francês	3,8097	3,7478
Florim	5,0096	4,8546
Marco	4,5433	4,4014
Franco suiço	4,3554	4,2369
Itália lira	0,0305	0,0296
Coroa sueca	3,6609	3,5553
Franco belga	0,3795	0,3677
Coroa dinam.	2,7478	2,6591
Schilling	0,7326	0,7054
Pêso uruguaio	1,7198	1,6653

CAMARA SINDICAL
Médias cambiais fixadas em 10 de fevereiro de 1961.

OFICIAL

Países	Mercado Cr$
América do Norte, Dólar	18,92
Dinamarca, Coroa	2,7478
Holanda, Florim	5,0096
Suécia, Coroa	3,6609

LIVRE

Países	Mercado Cr$
América do Norte, Dólar	228,26
Alemanha, Marco	54,89
Argentina, Pêso	2,81
Austria Schilling	8,87
Bélgica Franco Belga	4,65
Canadá Dólar	232,00
Dinamarca Coroa	33,22
Espanha Peseta	3,85
França N. Franco	46,74
Holanda Florim	60,64
Inglaterra Libra	630,38
Itália Lira	0,3714
Portugal Escudo	8,04
Suécia Coroa	43,06
Suíça Franco	53,14
Uruguai, Pêso	21,03

MOEDAS

Países	Mercado Cr$
América do Norte, Dólar	228,13
Alemanha Marco	54,48
Argentina Pêso	2,73
Espanha Peseta	3,70
França, Franco	0,47
França N. Franco	46,55
Holanda Florim	60,00
Inglaterra Libra	645,00
Itália Lira	0,3658
Peru, Sol	8,00
Portugal Escudo	7,92
Suíça Franco	53,00
Uruguai Pêso	20,55

Bôlsa de Valores

Estêve a Bôlsa de Valores ainda ontem pouco animada, não acusando negócios de interêsse nos diversos papéis em atividade. Regularam estáveis as apólices da União nominativas e ao portador. As Obrigações do Tesouro Nacional, as de Guerra, as estaduais e municipais cotaram-se sem alteração. As ações de bancos ficaram sem alteração. As ações dee ompanhias estiveram em sua maior parte em boa posição e em alta. Foram negociadas letras de câmbio da Cia. Brasil de Investimentos Gerais, na importância de Cr$ 4.756.250,00. Negociaram-se títulos no total de 23.822, no valor vendável de Cr$ 20.535.551,00, como se vê abaixo.

VENDAS REALIZADAS ONTEM

União	Cr$
27 D. Emis Nom.	605,00
13 Idem port.	850,00
7 Idem	860,00
11 Idem Emp. Antigos	830,00
1 Reajustamento de Cr$ 500	380,00
Obrigações	
20 Guerra Cr$ 100 6% (Grau III) C-3 SV	76,00
2 Idem de Cr$ 200 - C-3 SV	152,00
1 Idem de Cr$ 500 - C-3 SV	380,00
78 Grau III - de Cr$ 1000 6%	900,00
Estaduais — Apls.	
600 Minas 1177	480,00
Municipais	
500 D.F. 820 P-A	575,00
150 Idem C-J	595,00
Bancos - Ações	
368 Brasil	1.500,00
300 Hip. L. Brasileiro	232,00

Companhias	
100 Fab. de Tecidos D. Isabel	2.000,00
1000 N. América Nom.	1.050,00
51 Atlântica de Invest.	1.300,00
51 Atlântica e Investimentos	1.300,00
1Idem C-50%	650,00
100 Arno Pref.	950,00
50 Idem	960,00
500 Brasileira de Energia Elétrica pt.	185,00
519 Brahma Ord.	615,00
800 Idem Pref.	610,00
300 Idem	615,00
300 Cig. S. Cruz port.	4.700,00
1 Idem	4.750,00
35 Cimento Aratu	3.220,00
500 D. de Bahia Nom.	600,00
5126 D. de Santos Nom.	130,00
100 Idem port.	130,00
100 Eletromar	2.000,00
130 Feror Brasileiro	1.580,00
2000 F. e L. de Minas Gerais	75,00
2020 Ind. Martins Ferreira	380,00
400 L. Americanas C-D	2.600,00
32 Mesbla port.	260,00
600 Idem	265,00
900 Petrobrás Pref.	230,00
300 Paulista de F. e L.	295,00
75 Sta. Isabel de Urbanização	3.800,00
1676 B. Mineiro port.	3.500,00
420 Idem Novas	3.400,00
200 Mannesmann Pref.	3.450,00
500 Telef. de M. G. Ord.	130,00
500 Idem Pref.	130,00
500 Vale do Rio Doce Nom.	2.200,00
170 Idem port.	2.800,00
48 Idem	2.900,00
410 Valéria Terceira	254,00
3005 Willys Ov. Ord.	116,00
435 Idem Nom.	112,00
Debêntures	
1 Petrobrás C-S 400	320,00
1 Idem de Cr$ 1000	800,00
L. Hipotecárias	
100 Bco. E. Guanabara	540,00
150 Idem	550,00
50 Idem	560,00
Alvarás	
54 Apls. Uniform.	580,00
71 Apls D. Emissões Nom.	617,00

Letras de Câmbio

	p/Cr$ 100
Cr$ 900.000 - Aceite da Cia. Brasil de Invest. Gerais 210 dias	90,05
Cr$ 900.000 - Idem 240 dias	88,67
Cr$ 900.000 - Idem 270 dias	87,25
Cr$ 900.000 - Idem 300 dias	85,83
Cr$ 900.000 - Idem 330 dias	84,42
Cr$ 1.000.000 Idem 360 dias	83,00

Café

O mercado de café disponível regulou ainda ontem em posição sustentada e com os preços inalterados. O tipo 7. foi mantido à base anterior de Cr$ 490,00 por 10 quilos e durante os trabalhos não houve vendas. Fechou inalterado.

O movimento verificado foi o seguinte: Entradas 22.670 sacas, sendo 825 pela Marítima; 1.407 pela Leopoldina e 20.428 pela estradas de rodagem. Embarques 26.573 sacas, sendo 26.373 para a Europa e 200 para a América do Sul. Existência 1.255.517. Café despachado para embarques 07.229 sacas.

COTAÇÃO POR 10 QUILOS

Tipo 2	Cr$ 540,00
Tipo 3	Cr$ 530,00
Tipo 4	Cr$ 520,00
Tipo 5	Cr$ 510,00
Tipo 6	Cr$ 500,00
Tipo 7	Cr$ 490,00
Tipo 8	Cr$ 480,00

ESTADO DE MINAS

Café comum	Cr$ 49,00
Café fino	Cr$ 61,85

ESTADO DO RIO

Café comum	Cr$ 48,00

Açúcar

Este mercado estêve ontem calmo e com os preços inalterados.
Entradas não houve. Saídas 25.000. Existência 154.041 sacos.

COTAÇÕES POR 60 QUILOS

Branco-cristal	Cr$ 970,00
Mascavinho	Cr$ 913,00

Algodão

Este mercado estêve ainda ontem estável e com as cotações inalteradas.
Entradas não houve. Saídas 430. Existência 53.703 fardos.

COTAÇÕES POR 10 QUILOS

Entradas	Próxima	Futuro
Fibra longa		
Seridó tipo 3-4	1.280,00	1.300,00
Fibra média		
Seridó tipo 3-4	1.180,00	1.200,00
Ceará tipo 3-4	1.160,00	1.180,00
Fibra curta		
Matas tipo 3	1.040,00	1.050,00
Paulista tipo 5	1.100,00	1.110,00

Blocos iniciarão logo mais o desfile oficial

NITERÓI —
Com o centro da cidade já totalmente decorado e iluminado, os desfiles oficiais de carnaval promovidos pela Prefeitura de Niterói terão início hoje, às 17 horas, quando se exibirão para o público da capital fluminense os blocos "Municipal", "Boêmios do Hime", "Cadetes da Folia", "Perseverantes da Costeira" e "Turunas do Lóide".

Segundo o plano estabelecido pela Comissão Organizadora da Prefeitura, que tem à frente o sr. Antoninho Marques, os blocos terão 30 minutos para desfilar; as Academias, 40; e as escolas.de-samba, 60 minutos.

SAMBA NA AVENIDA

Amanhã, a partir das 19 horas, as academias e escolas-de-samba estarão desfilando perante a comissão julgadora, que ficará no tablado instalado na Avenida Amaral Peixoto.

São os seguintes os participantes do desfile da amanhã: "Unidos de Mem de Sá", "Boêmios de Icaraí", "Bugres do Cubango", "Nero do Fonseca", academias "Unidos de Icaraí", "Boa Vista", "Grêmio Carioca", "Cubanço" e "Palmeiras" e as escolas-de-samba "Acadêmicos Martins', "Combinados do Amor" e "Corações Uni-

Pelas previsões, embora comece às 19 horas, êsse desfile se prolongará até às três horas da madrugada des egunda-feira. Os prêmios que a PMN oferecerá aos vencedores dos desfiles serão ricos troféus. As subvenções a todos os participantes já foram pagas.

As comissões julgadoras dos quatro concursos (academias, escolas-de-samba, blocos carnavalescos, no domingo, e blocos de repartições públicas, hoje) serão formadas por um decorador, um cenógrafo, um jornalista profissional, uma modista, um coreógrafo, um representante da ACC fluminense, um maestro e um escritor ou poeta.

BOGADO (COAP) JÁ TABELOU BEBIDA

NITERÓI —
Muito embora tenha pedido demissão no início desta semana, o sr. Sinval Bogado vai passar o Carnaval investido nas funções de presidente da COAP fluminense, pois seu substituto ainda não foi nomeado por JQ.

Ontem, dizendo que talvez fôsse êste o seu último ato como presidente daquele órgão, o sr. Sinval Bogado baixou portaria fixando os preços máximos para a venda de bebidas durante o Carnaval, que são os seguintes: Agua Tônica, Cr$ 12; Guaraná, Cr$ 12; Guaraná caçula, Cr$ 6; Coca-Cola, grande, Cr$ 9, pequena, Cr$ 7; Soda, Cr$ 12; Mineirinho, Grapete e Crush, Cr$ 7; Cerveja Pilsner, ½ garrafa, Cr$ 27; Mulzibler (pequena) Cr$ 25, grande Cr$ 32; Faixa Azul, Cr$ 32; Caracu, Cr$ 21; Brahma Porter, Cr$ 31; Brahma Chopp, Cr$ 32; Brahma Extra, Cr$ 35; Pilsen Extra, Cr$ 35; Brahma Bock, Cr$ 33; Portuguêsa, Cr$ 32; Petrópolis e outras, Cr$ 32; Chopp, Cr$ 12 (pequeno) e Cr$ 24 (grande) e Vitaminas, Cr$ 16 (pequena) e Cr$ 20 (grande).

Copos só de papel e frutas só com casca

NITERÓI —
Tendo como principal recomendação a proibição da venda de "cachorros-quentes" nas vias-públicas, o dr. Newton Guerra, secretário de Saúde, baixou as instruções gerais daquele órgão para o carnaval, alertando que os "comandos sanitários" percorrerão estabelecimentos comerciais e clubes fiscalizando o cumprimento das normas fixadas.

— Não permitiremos, de maneira alguma, a violação das instruções que acabamos de fixar, visando tão-sòmente à saúde e tao bem-estar da população fluminense — disse ao DC, ontem, o sr. Newton Guerra.

PODE NÃO PODE

Eis as normas estabelecidas pela Secretaria de Saúde, que entrarão em vigor a partir do meio-dia de hoje:

1 — A venda de refrescos só será permitida em vidros fechados ou recipientes automáticos, estando também proibido o uso de gêlo dentro dos vasilhames.

2 — Caldo de cana, leite, mate etc., só poderão ser servidos em copos de papel, enquanto as frutas não serão vendidas descascadas.

3 — Fica terminantemente proibida a venda de "cachorro-quente" manipulados em via pública; churrasquinho só será permitido nas carrocinhas prèviamente vistoriadas pelos "comandos".

Antifolião vai ouvir carnaval pelo rádio

NITERÓI —
Para quem não gosta de brincar no carnaval, o remédio, agora, será mesmo ficar em Niterói, para assistir aos desfiles de blocos, ranchos e escolas-de-samba, ou simplesmente ficar exilado dentro de casa. Isso, porque desde quarta-feira não há mais passagens para nenhum município do interior fluminense.

Segundo informou ao **DIARIO CARIOCA**, ontem, o sr. Ataliba Nogueira, superintendente da Estação Rodoviária de Niterói, nada menos de 20 mil pessoas deslocaram-se diàriamente para o interior, esgotando a lotação de todos os coletivos intermunicipais, que tiveram duplicado o número de viagens.

CARIOCA FOGE MAIS

Informando que nada menos de 100 ônibus partiram diàriamente da Estação Rodoviária, nos últimos dias, revelou o sr. Ataliba Nogueira que a massa de retirantes é formada principalmente pelos cariocas.

As cidades mais procuradas pelos que fogem do carnaval e do calor são Cabo Frio e Nova Friburgo. A maior surprêsa, êste ano, não foi causada pelo número de passageiros, mas pelo de volumes. O total dêstes, por dia, ultrapassou a casa dos 60 mil, pois cada passageiro leva, no mínimo, três volumes.

Os rádio-portáteis, as máquinas fotográficas e os livros aparecem quase sempre entre os petrechos dos alegres fugitivos.

"DC" HOJE NO HIGINO CLUBE

Os salões do Higino Country Clube de Teresópolis estarão recebendo hoje a mais alta sociedade que frequenta êsse clube. Quatro orquestras animarão os bailes; que habitualmente recebem cêrca de 4.000 mil foliões. Sendo o Higino um dos maiores clubes do Estado do Rio, já se encontra esgotada a lotação. Quinhentas mesas já foram reservadas. As referidas mesas estão sendo vendidas à razão de Cr$ 4.000,00 para as quatro noites. Este ano, o aristocrático clube não cobrará ingresso às damas.

O cronista Continentino Pôrto, do DC, acompanhará lance por lance do "pula-pula" do Higino, para contar aos seus leitores em nossa próxima edição. Estarão acontecendo, também, em Teresópolis, "Miss Niterói", Jeanete Vollu de Carvalho, e a srta. Iná Kumz, da sociedade niteroiense.

Govêrno também foge mas Cordolino fica

NITERÓI —
O único secretário do Estado que ficará em Niterói durante o carnaval será o sr. Cordolino Ambrósio, titular da pasta de Segurança e supervisor direto do policiamento em todo o Estado do Rio. Os demais vão passar o período de Momo no interior.

O governador continuará em Petrópolis, fazendo uma pausa em seu despacho de veraneio, segundo informou ao DC, ontem, o sr. Jorge Loretti, chefe do Gabinete Civil do governador. Loretti também ficará em Niterói.

PARA ONDE VÃO

De acôrdo com informações obtidas pelo DC com os secretários de Estado ou em seus gabinetes, será o seguinte o destino dos auxiliares do senhor Roberto Silveira: Newton Guerra (Saúde), Macaé; Bandeira Vaughan (Energia Elétrica), Conceição de Macabu; Wandir de Carvalho (Administração), Volta Redonda; Bernardo Belo (Viação e Obras), Rio das Ostras (dois dias) e Nova Friburgo (dois dias); Edésio da Cruz Nunes (Trabalho), Nova I guaçu; Paiva Muniz (Comunicações), Resende; Amaro Gomes da Silva (Agricultura), Campos; Augusto De Gregório (Finanças), Paraíba do Sul.

HAP entra de plantão a zero hora: amanhã

NITERÓI, SÃO GONÇALO —
A zero hora de amanhã, entram em regime de severo plantão os Hospitais Antônio Pedro e Pronto Socorro de São Gonçalo, para atender aos foliões que se acidentarem. Enquanto no HAP, de Niterói, três ambulâncias atenderão aos chamados de casos registrados até o Largo do Barreto, outro número igual de viaturas estará de prontidão no Hospital Pronto Socorro de São Gonçalo.

Segundo apurou o DC, as equipes de plantão, em ambos os nosocômios, estão assim constituídas: 5 médicos, 8 enfermeiras e 10 atendentes, além das equipes volantes das ambulâncias.

LÁ NINGUÉM ME VÊ . . .

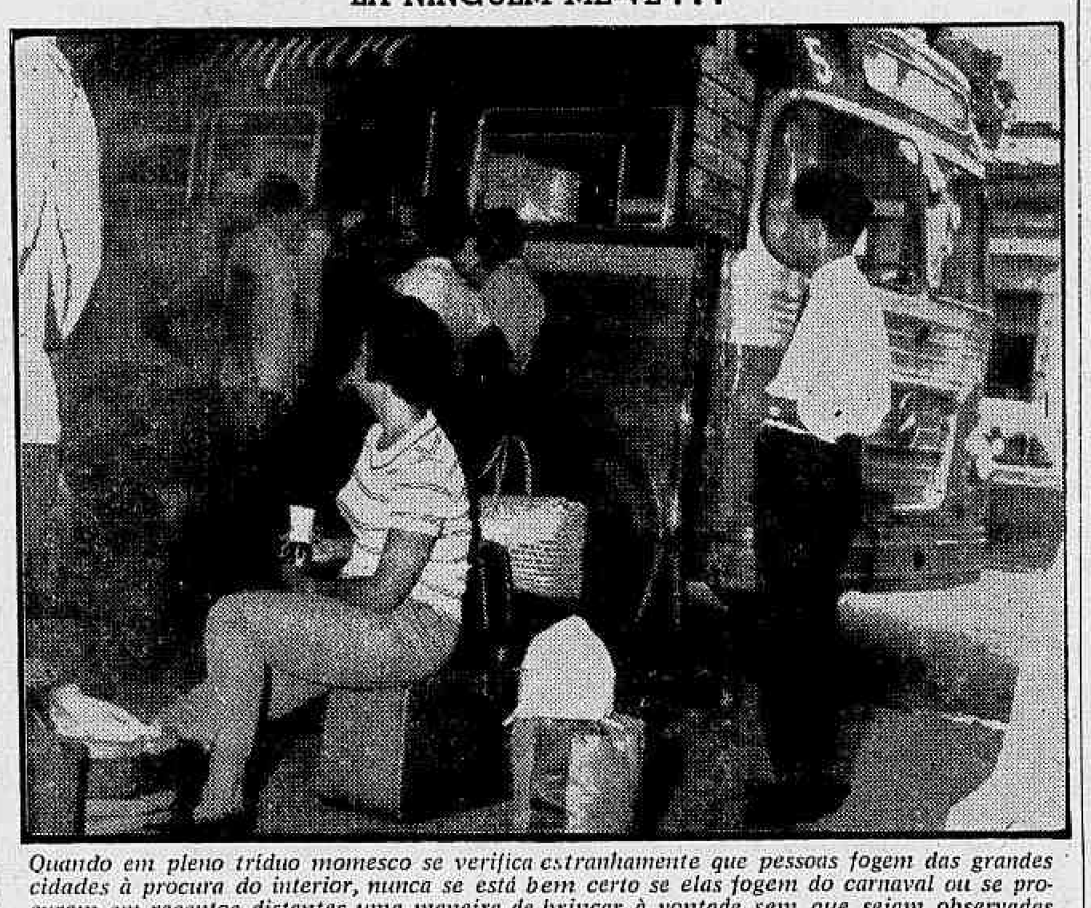

Quando em pleno tríduo momesco se verifica estranhamente que pessoas fogem das grandes cidades à procura do interior, nunca se está bem certo se elas fogem do carnaval ou se procuram em recantos distantes uma maneira de brincar à vontade sem que sejam observadas pelos olhos sempre atentos das "comadres"

Sambista com 15 ruas livres para rebolar

NITERÓI —
Segundo as instruções baixadas pela Inspetoria Geral de Trânsito Público, em portaria firmada pelo coronel Joaquim Santos, a partir das 14 horas dos dias de carnaval nada menos de 15 ruas pertencerão francamente aos foliões: fica terminantemente proibido o estacionamento de veículos.

Dessas, seis não admitirão o tráfego de veículos. São a Avenida Amaral Peixoto e as Ruas da Conceição, Visconde de Uruguai, Almirante Tefé e Visconde de Itaboraí e a Travessa Alberto Victor, nos trechos tradicionalmente ocupados pelos foliões fluminenses.

ONDE NÃO SE PODE PARAR

1) Ruas Saldanha Marinho, Marquês de Caxias, nos trechos compreendidos entre as Ruas Barão do Amazonas e Visc. do Rio Branco.

2) Rua Marechal Deodoro.

3) Ruas São João, São Pedro e Cel. Gomes Machado, nos trechos compreendidos entre as Ruas Visc. de Sepetiba e Visc. do Rio Branco.

4) Rua Visconde de Sepetiba, de Conceição até a Rua Cel. Gomes Machado.

5) Avenida Amaral Peixoto, no trecho compreendido entre as Ruas Visc. de Sepetiba e Visc do Rio Branco.

6) Rua da Conceição em tôda a sua extensão.

7) Ruas José Clemente, Aurelino Leal e 15 de Novembro, nos trechos entre Dr. Berman e Visc do Rio Branco.

8) Rua Visc. do Uruguai, no trecho entre as Ruas Marechal Deodoro e Conceição.

9) Rua Almirante Tefé, em tôda a sua extensão.

10) Rua Visc. do Rio Branco, lado impar, trecho entre Cel. Gomes Machado e Marechal Deodoro.

SÓ A PÉ

Eis as que não terão tráfego de veículos:

a) Av. Amaral Peixoto (trecho entre as Ruas Visc. de Sepetiba e Visconde do Rio Branco.

b) Rua da Conceição (trecho entre as Ruas Dr. Berman e Visc. do Rio Branco.

c) Rua Visc. do Urugual (trecho entre as Ruas da Conceição e Marechal Deodoro).

d) Rua Almirante Teffé (trecho entre as Ruas da Conceição e José Clemente).

e) Travessa Alberto Victor (trecho entre as Ruas da Conceição e José Clemente).

f) Rua Visconde de Itaboraí (trecho entre as Ruas da Conceição e Cel. Gomes Machado.

Polícia pode tirar a máscara da face

NITERÓI —
Fantasias que atentem contra a moral (biquini etc.), estão proibidas no carnaval de Niterói e se aparecerem serão "casos de polícia". Isso, pelo menos, é o que reza a instrução do sr. Cordolino Ambrósio, secretário de Segurança, que já hoje estará vigorando.

Muito embora sejam permitidos os chamados foliões mascarados, as autoridades policiais poderão pedir ao fantasiado que tire a máscara da face para identificar-se.

DO CHOPP A CHAMPANHA

Para maior orientação dos foliões fluminenses, DC divulga as principais normas estabelecidas pela Secretaria de Segurança:

1 — Os bailes nos clubes obedecerão o horário de 22 às 3 horas da manhã do dia seguinte.

2 — A saída de blocos e a realização de banhos à fantasia dependem de autorizações prévias concedidas pela Polícia.

3 — Está proibida a venda de bebidas alcoólicas, exceto chope, cerveja e champanha.

4 — Serão detidas tôdas as pessoas que exibirem fantasias que atentem contra a moral (incluindo nesse caso os biquínis).

5 — A Polícia pode pedir aos fantasiados que retirem a máscara da face.

Campos só terá luz dentro de 30 dias

PETRÓPOLIS (Palácio Itaboraí) —
Dentro do mais tardar um mês, o abastecimento de energia elétrica para a cidade de Campos estará normalizado, com os reparos que estão sendo realizados na Usina Central de Macabu, danificada com a enchente que há dias desabou sôbre aquele município — eis o que informou o governador Roberto Silveira, ontem, através de nota oficial que distribuiu à imprensa.

Nesse comunicado, o sr. Roberto Silveira alerta a população campista contra os seus adversários políticos, que vêm tirando proveito do acidente registrado na Usina de Macabu para tentar incompatibilizá-lo com o povo. Frisa a nota que "todos os esforços estão sendo feitos para que o fornecimento de luz para Campos seja restabelecido o mais breve possível".

A INTEGRA DA NOTA

Eis a íntegra da nota do governador Roberto Silveira, expedida do Palácio Itaboraí, Petrópolis, onde se encontra o chefe do Executivo fluminense:

"Embora prossigam, em ritmo acelerado, os trabalhos para recuperação da Usina Central de Macabu, infelizmente não é possível prever-se para antes de um prazo de 20 a 30 dias a normalização do abastecimento de energia elétrica de Campos e Macaé".

Até agora, apesar de todos os esforços, as equipes técnicas e trabalhadores que operam em Macabu só conseguiram desobstruir e colocar em funcionamento a usina de Glicério, cuja produção, de apenas 1.000 kw, está longe de atender à demanda de Campos.

Entretanto, o govêrno do Estado não descurou de outras medidas de emergência, que estão em andamento e só ainda não foram completadas por motivos alheios a sua vontade e porque não dependem de seus próprios recursos.

Assim é que, tendo a Companhia Brasileira de Energia Elétrica cedido, por empréstimo, três grupos de geradores, de 1.250 kw cada um, para instalação temporária em Campos, sòmente dentro de 15 a 20 dias poderão êles entrar em serviço, pois o seu transporte é dificultado pelo pêso a remover (25 toneladas cada grupo gerador). Além disso, há que considerar o tempo para desmontagem e montagem dos mesmos.

Obteve, o govêrno, também a cessão de um gerador de 1.500 kw da Celubagoço Comércio e Indústria S.A., cuja ligação à rêde da Emprêsa Fluminense de Energia Elétrica está agora na dependência de, se conseguirem transformadores apropriados, providência que vem sendo tomada.

Ademais, o govêrno cogita da ligação do sistema da Rio-Light com o da EFEE, através de Nova Friburgo e determinou fôsse acelerada a extensão de linhas da usina de Cachoeiro do Inferno — cuja instalação estará concluída dentro de cêrca de 40 dias — para Campos, via Italva.

Reiterando estas informações, o gabinete Civil do governador visa apenas a manter as populações afetadas a par do que realmente ocorre em relação ao colapso temporário da Usina Central de Macabu, a fim de evitar interpretações que possam conduzir quer ao derrotismo, quer a um otimismo que exceda as reais perspectivas no momento oferecidas aos técnicos responsáveis pela recuperação da usina.

Quaisquer outras informações não correspondem ao ponto-de-vista da Secretaria de Energia Elétrica, da EFEE ou do govêrno do Estado.

O engenheiro Ivo Magalhães, novo presidente da EFEE, convidou líderes campistas para visitarem Macabu, a fim de tomarem conhecimento pessoal do que lá ocorreu e está ocorrendo".

'Comandos' da Saúde atuarão dia e noite

NITERÓI —
O "comando-sanitário" que fiscalizará bares e restaurantes de Niterói terá à frente o dr. Felício dos Santos e será composto de 12 guardas-sanitários e quatro soldados da Polícia Militar, que disporão de uma ambulância, um jipe e uma camioneta. A equipe será revezada de 12 em 12 horas.

Segundo informo uao DC, ontem, o secretário de Saúde, dr. Newton Guerra, dois médicos ficarão ainda de plantão. São êles os drs. Lauro Monteiro (fiscalização de entorpecentes) e Ricardo Augusto Viana (diretor do Serviço Médico-Hospitalar).

OUTRAS CIDADES

Em São Gonçalo, os "comandos sanitários" terão a chefia do dr. Luís Ribeiro, diretor do Pôsto Sanitário daquele município, contando também com o concurso de ambulância e uma camioneta.

Nos grandes municípios, como Petrópolis, Macaé, Teresópolis, Nova Iguaçu e outros, os "comandos-sanitários" serão integrados pelos médicos das unidades sanitárias locais.

AVENIDA HOTEL
RUA GENERAL PEDRA, 89
TELEG. "AVENIDA" — TELS.: 1104 e 1463
Nova Friburgo — Estado do Rio
Informações no Rio: Tel.: 32-8658

NO CENTRO

De Gregório agradece a moção de confiança

NITERÓI —
Em reconhecimento à manifestação de confiança que lhe foi tributada pela Assembléia Legislativa do Estado, o secretário das Finanças fluminenses, sr. Augusto De Gregório, dirigiu, ontem, telegrama de agradecimento aos deputados que firmaram a moção, apresentada pelo deputado Durval Gonçalves, líder da bancada populista.

No telegrama — dirigido aos 17 parlamentares que subscreveram o documento, isto é, quase todos os presentes à sessão —, salienta o deputado Augusto De Gregório que o autor da injúria ou não o conhecem ou se deixaram influenciar por falsas informações.

O TELEGRAMA

E' o seguinte o teor do telegrama encaminhado pelo secretário das Finanças aos deputados fluminenses:

"Agradeço com a mais viva emoção o gesto do prezado amigo, traduzido na manifestação ocorrida na Assembléia, como repúdio à injúria assacada contra mim por elementos que ou não me conhecem ou que se deixaram influenciar por falsas informações a propósito da minha interferência em negócio relacionado com a aquisição de uma usina termelétrica. Cordiais saudações, (as.) — Augusto De Gregório."

Músicas de carnaval

Rádio e TV — Nestor de Holanda

SÁBADO Gordo. Sábado da Leny Eversong, minha boa amiga e a cantora que vive a mostrar, ao estrangeiro, que aqui não somos tão subnutridos quanto êle diz.

Ouço as estações de rádio e vejo as de TV. Diante de cada cantor apresentado, o locutor diz:

— Agora, Maria Ambrosina, com o seu sucesso para o carnaval...

Mas não há, ainda, um sucesso sequer. Gravaram-se quinhentas músicas. Tôdas estão nas prateleiras. Os encalhes, de tôdas as fábricas, deverão ser derretidos e transformados em outros discos. E serão derretidos tarde...

Cada cantor de rádio se diz dono de um êxito. Cada compositor, também. Mas não existe um só êxito. E' pura ilusão. Nas sociedades de cobrança de direito autoral, há prêmios especiais para os chamados "sucessos nacionais". Tais prêmios não podem sair, êste ano. Sem exceção. Fracassaram, retumbantemente, tôdas as melodias dedicadas a Momo, em 1961. Salvo se, à última hora, de hoje para amanhã, surgir alguma, o que não acho fácil...

Porque o povo não decorou uma letra. Não sabe uma melodia. Letras e melodias, êste ano, foram, via-de-regra, medíocres como poderiam ser. A imbecilidade se soltou, a burrice tomou conta da folia e o resultado tem sido êste que se está vendo: o povo sem saber o que cantar, nas ruas e nos bailes.

E o completo fracasso musical do tríduo de Momo.

BONS autores se afastaram. Compradores e vendedores de samba tomaram conta da praça. Mercenarismo completo, absoluto, sobretudo deprimente, em todo o período pré-carnavalesco.

Há poucos dias, em encontro casual perguntei a veterano editor musical.

— Como vamos de êxitos?

— Muito bem. Estou com oito músicas de sucesso.

Citou-as

— "Mamãe me dá um doce", "Quero comprar um colarinho", "Gravata não é goiabada", "Chapéu de filó", "Minha namorada fugiu com o motorneiro", "Pipocaram o ôlho do Cazuza", "Minhoca não banca elefante" e "Pedra-pomes não é sabonete".

Acrescentou:

— E cinco estão apontando: "Piôlho é quem anda com os pés na cabeça" "Camisa não dá trabalho a ninguém", "A lagartixa engoliu um boi", "A cabana e Pai Tomás também" e "Roubaram meu periquito de estimação, mas não vou prender o ladrão, eu não!"

E ninguém conhecia qualquer das músicas citadas, porque, se os títulos não foram êsses, são também ignorados...

—o—

ATÉ Agora, só ouvi um samba bonito: "Quero morrer no carnaval", de Luís Antônio, gravado por Linda Batista. Em tom menor, se não me enganam as oiças, tem poesia e riqueza melódica.

Das quinhentas músicas vomitadas pelas prensas de fábricas, o "Só você não vê" de Dircinha Batista, me parece a de maior sabor carnavalesco. Pelo menos, é o samba que o povo mais canta, nos bailes, seguindo a orquestra, porque a letra é fácil (embora banal demais) e a melodia marca um pouco.

O resto é, exatamente, o que se chama de bagulho...

—o—

LEIO que o Departamento de Turismo e Certames não realizará concurso de músicas de carnaval, êste ano. Faz muito bem. Em caso contrário, não teria o que premiar ..

Vejam, por exemplo, a televisão. Todos os anos, nesta época, ela, durante os intervalos de programas, executa melodias carnavalescas. Desta vez, os intervalos correm com músicas de meio de ano sem que as emissoras tenham o que apresentar, de louvor a Momo.

Observem, nas transmissões de bailes carnavalescos pelo Canal de Copacabana, tôdas as noites, quando as orquestras executam sambas ou marchas novos, o que acontece: o povo dança sem cantar, porque não aprendeu coisa alguma

E quando as orquestras querem animar os cordões, tocam músicas antigas ..

Itinerário

VALDIR Azevedo realizará excursão à Europa, de onde só regressará em fins de março. • — "Ritmos da Noite", às 23 horas, pela Tamoio. • — "Baile na Discoteca" às 22 horas, pela Rádio Carioca. • — E "Concêrto Sinfônico", às 16,30, pela Ministério da Educação. Comentários de Aluísio Rocha.

Baiano conta a vida de baianos

Literatura — R. J.

UM ROTEIRO para o conhecimento de algumas das mais destacadas personalidades baianas foi o que escreveu o sr. Péricles Madureira de Pinho, em "São Assim os Baianos". Nestas páginas, que são também crônica histórica valorizada pela revelação de arquivos inéditos e pesquisas em jornais, desfilam Luís Tarquínio, José Marcelino de Sousa, Bernardino José de Sousa, Artur Ramos, Bernardino Madureira de Pinho e Ernesto Simões Filho. Considera o autor baianos os que, nascidos ou não na Bahia, com ela se identificaram, constituindo expressões reais do Estado. Interessante também o capítulo "A Bahia antes dos Baianos". Com êste livro inicia a Editôra Fundo de Cultura uma coleção de estudos de vidas regionais, com que pretende dar a conhecer ao público brasileiro uma noção precisa dos compatriotas que de uma maneira ou de outra engrandeceram o nome do Brasil.

JORGE DE SENA, grande poeta de uma das últimas fases do modernismo português (estreou em livro em 1942), acaba de ter reunida pela Livraria Morais Editôra, de Lisboa, parte de sua obra poética. Localizam-se em "Poesia — I" os livros "Perseguição", "Corôa da Terra', "Pedra Filosofal", "As Evidências" e "Post-Scripum' O crítico também português Adolfo Casais Monteiro considera "muito importante notar a que ponto a poesia de Jorge de Sena está ligada a uma revalorização da língua". Diz que "é essa talvez, de tôdas, a característica da sua poesia que o coloca muito acima de qualquer poeta da sua geração" Jorge de Sena leciona na Faculdade de Letras de Assis, Estado de São Paulo.

P. M. P. — Seis vultos da Boa Terra

—o—

NA série Futurâmica (ficção científica) da Tecnoprint saiu o primeiro romance do gênero, escrito por brasileiro e incluído nestas edições de bôlso: "A Desintegração da Morte", de Orígenes Lessa. Trata-se de maias uma história movimentada e poderosamente concebida, de parte de um autor que se vem singularizando na nossa literatura atual como dotado de excepcionais recursos de imaginação em contraste com a objetividade da narrativa.

—o—

A PERSONAGEM central de "Os Homens Deviam ser mais Homens" (edit. Vecchi) é uma moça moderna, cínica, cruel, dissoluta, simpática e atraente, e a autora — Maria Giselle Landes — uma francesinha de vinte e um anos, que estréia nas letras.

—o—

Remessa de livros: Voluntários da Pátria, 389, apto. 710.

Registro

1618 — Morre, no Maranhão, Jerônimo de Albuquerque Maranhão.

1719 — Lei instituindo, em Minas Gerais, Casas de Fundação de Ouro.

1853 — Nasce, em S. Paulo, Martim Francisco Ribeiro de Andrade (3º).

1894 — As fôrças revolucionárias comandadas por Laurentino Pinto Filho impõem a capitulação dos legalistas cercados na cidade da Lapa, no Paraná.

1917 — Morre, em Petrópolis, o grande cientista Osvaldo Cruz.

1957 — Morre, no Rio de Janeiro, Artur de Sousa Costa, ex-ministro da Fazenda.

1957 — Morre, no Rio de Janeiro, o caricaturista Kalixto Cordeiro.

ANIVERSÁRIOS

FAZEM ANOS HOJE:

SENHORES:

Augusto César Lopes; Teodomiro Lostes; Albano Sousa Guzan; Elói Câmara Catão; Caio Júlio César Vilela; Garibaldi Pyo; dr. Pedro Xavier de Araújo; Sílvio de Oliveira Dórin; Amadeu Guerra; Mário Braga Henriques; José Diamantino Pereira; Manoel José Maia; Heitor Guimarães Verneck; comendador José Gomes Lopes; Enéas Marinho Filho; H. G. Barreto Júnior; Samuel Rodrigues do Couto; dr. Rodrigues do Couto; dr. Rodrigo da Rocha Filho; Jônatas de Carvalho Filho e professor Vandick Londres da Nóbrega.

SENHORAS:

Aurita Prieto de Almeida; Calmerinda Vieira da Silva; Lúcia Branco Soares; professôra Dayse Cursini e Maria Nazaré Ferreira Chaves.

MENINOS:

Moacir Figueiredo, filho de Moacir Figueiredo e de sua espôsa, Nair Cruz Santos Figueiredo.

— Geraldo, filho e neto, respectivamente, dos nossos confrades Ivan e Isaac Moutinho.

NASCIMENTOS

O casal d. Maria de Lourdes Rocha-Sr. Nilson Werneck da Rocha participa o nascimento de sua filhinha Márcia Virgínia.

— Nasceu ontem, na Casa de Saúde São Sebastião, a linda filhinha do casal José-Rozett Rubim.

CASAMENTOS

Realizar-se hoje, sábado, o casamento da senhorinh Olga Pinto Coelho, funcionária da Fox Filme do Brasil e filha do sr Osvaldo Pinto Coelho e da sra. Guiomar Gonçalves Coelho, com o sr Luís Romão Lamas Valente, filho do sr. Eduardo Alves Lamas e da sra. Emília Alves Valente. A cerimônia religiosa será efetuada às 17,30 horas, na Igreja Nossa Senhora de Fátima, na Rua do Riachuelo, onde os nubentes receberão cumprimentos.

EXPOSIÇÕES

I Salão de Arte Moderna em Manaus — Organizado pelo nosso colega de imprensa Áureo Nonato, oficial de gabinete do governador do Amazonas, realizou-se em Manaus, na sede da Associação Amazonense de Imprensa, o I Salão de Arte Moderna. Fêz a apresentação do Salão o professor Mário Ypiranga. Falou, em seguida, o organizador do Salão, Áureo Nonato, agradecendo o apoio dado à iniciativa. Especialmente convidado para a abertura do certame, o crítico de artes plásticas Mário Barata proferiu interessante palestra didática sôbre arte moderna. Dentre outras altas personalidades, esteve presente à inauguração do Salão o governador Gilberto Mestrinho.

Agência ESTÁCIO
RUA HADDOCK LÔBO, 7-B
FONES: 45-9660 e 48-4373
Expediente 9,00 às 18,00 hs
O pioneiro das agências metropolitanas
BANCO BOAVISTA S. A.
Uma completa organização bancária
DEPÓSITOS POPULARES E LIMITADOS ATÉ
CR$ 500.000,00
Só opera no Rio de Janeiro

"CIRQUINHO DO TITIO"

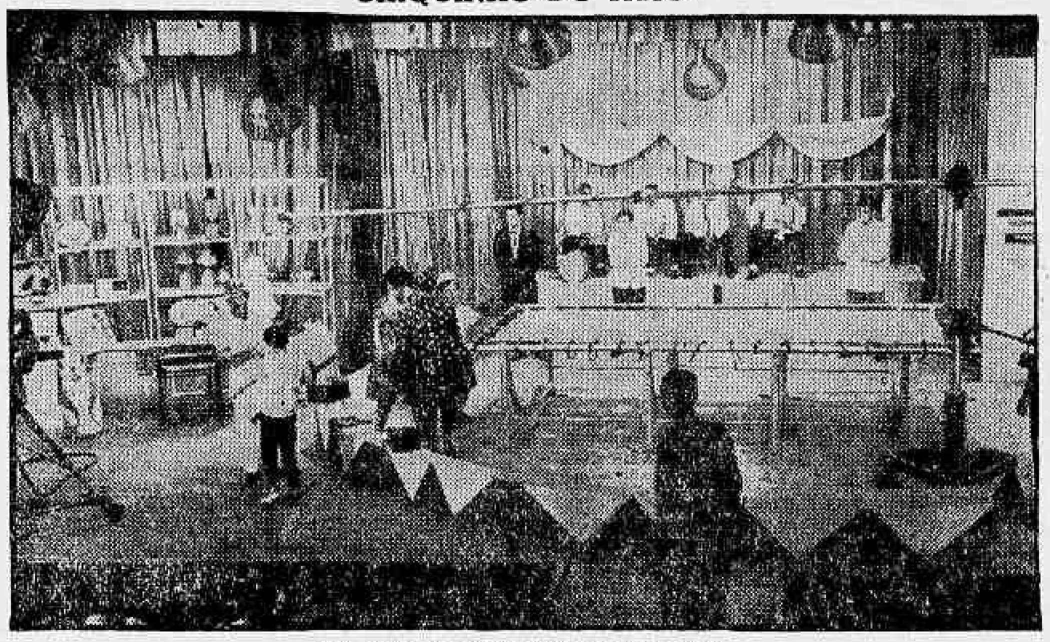

Programa de Hélio Ribeiro, na TV-13

Melodrama (desabrido) de paixões juvenis

"Apaixonados impetuosos"

Cinema — G. & R. Santos Pereira

UM jovem (e talentoso) ator da televisão e do cinema, com quem encontramos à saída do cinema, dizia-nos, a propósito de "Apaixonados impetuosos" que o que falta aos norte-americanos, no trato com os problemas da carne, é "humour" visível até nas mais desenfreadas tragédias passionais retratadas pelo cinema italiano ou francês, por exemplo.

Há evidentemente um tom de "blague" na afirmativa de nosso amigo cinéfilo Daniel Filho. Mas quem poderá negar o fundo de verdade que se esconde detrás de tôda "blague"?

"Apaixonados impetuosos" (All the Fine Young Cannibals") é um dramalhão absurdo, de ilimitado ridículo. Aparentando estreito parentesco com "Herança da carne" (Home from the Hill), êste melodrama de sexo vivido por gente nova e impetuosa difere minimamente de uma série de fitinhas com as quais Hollywood pretende enfrentar o difícil tema, num esfôrço desesperado para arrancar ao cinema europeu, mais particularmente ao francês a bandeira dos assuntos proibidos do sexo. Mas como lhe falta "humour" e lhe sobra imaturidade, o resultado é via-de-regra desastroso. Cada filme que realiza em tôrno do tema perigoso é mais um folhetim indigesto, do tipo de "Paixões desenfreadas" de Mark Robson, ainda em cartaz na Belacap — e tão do agrado dos "beatniks" copacabanenses de ambos os sexos.

Um dos créditos do filme confessa que seus autores armaram a história dos "canibais" a partir de um romance de Rosamond Marshall, "The Bixby Girl", o roteiro sendo de Robert Thom. Não conhecendo a obra, de autoria de um autor (ou autora) de importância menor na moderna literatura norte-americana, não podemos aquilatar até onde vai uma pressentida intenção satírica ou de realismo crítico, que a película revela, frouxamente, em suas entrelinhas.

O tema é surrado como guarda-pó de viajante comercial: um jovem e uma donzela vegetam numa insípida cidadezinha ianque. Amam-se. Impetuosamente. O rapaz abusa da donzela. Depois cada um segue o seu rumo: ela conhece um rico herdeiro de um proprietário de poços petrolíferos e com êle se casa. O rapaz pobre e órfão vai para Nova Iorque, pela mão de uma cantora negra de imenso talento. Acaba vencendo, torna-se ídolo como trompetista, ganha fortunas em discos e em audições num luxuoso cabaré novaiorquino. Um dia sua ex-amante tem notícias dêle e vai à sua procura, na grande cidade. O amor renasce, agravado pelo fato de a môça ter tido um filho, que o marido (o rapaz rico) pensa ser seu, mas que é do outro, do trompetista agora célebre. Mas o rapaz rico tem uma irmã igualmente rica e cheia de tédio (como se fala em tédio no filme!); vai daí que o pai da criança (o rapaz pobre, perdão, agora é rico; o trompetista) casa-se com a môça rica e cheia de tédio exclusivamente para vingar-se de sua ex-namorada, que o traiu miseràvelmente, casando-se com outro. Isto êle diz à mulherzinha, ao receber dela algumas chibatadas, após uma cavalgada pelo bosque. A mulherzinha corre para o banheiro e — zás — corta os pulsos. Mas não morre não, e tudo acaba muito bem, obrigado.

E' possível levar-se a sério uma história dessas?

Pois apesar de tudo recomendamos o filme por uma única admirável seqüência de canto pela extraordinária intérprete negra Pearl Baily, a que morre de amor, e o único caráter são do filmezinho tôlo e absurdo que vem a ser "Apaixonados impetuosos".

Os demais intérpretes (Natalie Wood, Robert Wagner, George Hamilton, Susan Kohner etc.) tentam desesperadamente safar-se no melodrama risível, uns com felicidade (o caso de Susan Kohner), outros inùtilmente, como Robert Wagner e George Hamilton.

Por tôdas essas considerações e por uma questão de coerência, consideramos "Apaixonados impetuosos" um filme sofrível — e assás.

(Em tempo: o diretor do dramalhão passional é Michael Anderson, o mesmo de "A volta ao mundo em 80 dias". Só que agora êle não contou com o talento e a inventiva de Mike Todd, que a terra lhe seja leve).

Aceite conselhos

Astrologia — Prof. Mirakoff

HOJE, 11-2-1961 (sábado) — Aceite conselhos para ampliar seu campo social e político. Poderá também mudar de ambiente para renovação de negócios financeiros. Nas corridas de hoje as pontas: 2, 3, 5 e 7 serão as mais prováveis e as duplas: 12, 13 e 23 as mais favoráveis.

ACONTECERA HOJE AO LEITOR:

Seguem-se as possibilidades, felizes ou não de hoje, com horas e números razoáveis, para quaisquer dia, mês e ano dos seguintes períodos:

ENTRE 22 DE DEZEMBRO E 20 DE JANEIRO (Capricórnio)

Enfrente com coragem os novos amigos e encontrará facilidade em resolver situações financeiras de vulto. 8, 9 e 10; 23, 34 e 56 (horas e números)

ENTRE 21 DE JANEIRO E 18 DE FEVEREIRO (Aquário)

A mensagem trazida ao seu convívio por amigos presentes e ausentes redundará numa nova diretriz na sua vida 8, 14 e 21; 34, 45 e 55 (horas e números).

ENTRE 19 DE FEVEREIRO E 20 DE MARÇO (Peixes)

Não esqueça dos amigos numilides e encontrará novos prazeres pela vida. 9, 10 e 17; 44, 45 e 66 (horas e números).

ENTRE 21 DE MARÇO E 20 DE ABRIL (Áries)

Seu otimismo aumentará se continuar na sua rota de enviar mensagens de alegria e solidariedade. 8, 9 e 15; 67, 77 e 88 (horas e números).

ENTRE 21 DE ABRIL E 20 DE MAIO (Touro)

Associe-se à criatura dos seus compromissos para deliberar sôbre os sonhos do futuro 9, 14 e 20; 33, 54 e 78 (horas e números).

ENTRE 21 DE MAIO E 21 DE JUNHO (Gêmeos)

Esconda seus pressentimentos e siga a mesma diretriz de aumentar seus bens de acôrdo com seu esfôrço pessoal. 9, 14 e 18; 23, 33 e 45 (horas e números).

ENTRE 22 DE JUNHO E 22 DE JULHO (Câncer)

Faça convites sociais e reuna amigos numa recanto recolhedor para conversas e trocas de idéias. 8, 19 e 21, 33, 34 e 35 (horas e números)

ENTRE 23 DE JULHO E 23 DE AGÔSTO (Leão)

A hora é oportuna para pôr em execução seus planos sentimentais e firmar sua rota financeira, sem desvios desnecessários. 5, 10 e 14; 33, 34 e 39 (horas e números).

ENTRE 24 DE AGÔSTO E 22 DE SETEMBRO (Virgem)

Concentre seus interêsses nos assuntos do lar e esteja ao lado de seus amigos em todos os momentos difíceis. 8, 10 e 20; 54, 66 e 78 (horas e números).

ENTRE 23 DE SETEMBRO E 21 DE OUTUBRO (Libra)

Continue no seu propósito de economias e de maior atenção aos seus casos entre parentes e pessoa associada. 9, 10 e 21; 33, 55 e 78 (horas e números).

ENTRE 22 DE OUTUBRO E 22 DE NOVEMBRO (Escorpião)

Exerça maior tato nos problemas familiares e desenvolva um plano de colaboração entre seus parentes. 8, 10 e 21; 55, 56 e 57 (horas e números)

ENTRE 23 DE NOVEMBRO E 21 DE DEZEMBRO (Sagitário)

Satisfaça seu temperamento e não deixe frustrações no seu espírito enquanto perdurar os festejos de Ano-Novo. 9, 13 e 18; 22, 34 e 55 (horas e números)

Na foto vemos o sr. Lenir Farias, diretor-social do Jacarepaguá T. C., em companhia da "Rainha da Primavera" do clube, a bonita srta. Dulcemá Gouvêa

O negócio é carnaval e por isto estampamos a foto de um dos maiores foliões da cidade, o simpático cmte. Renau Tavares, do Clube Naval

Provocações

Teatro — Paulo Francis

OUTRO dia, tive que dar uma surra num pobre diabo. Não me agrada recorrer à violência física. Como todo mundo, entretanto, cedo vez por outra a provocações. Isto me compromete com vários amigos, que ficaram chocados com a brutalidade Acharam que eu não devia perder meu tempo com essa poeira de humanidade que se alojou em tantos cantos da imprensa do Rio. Têm tôda razão. Não me arrependo do que fiz, mas me senti entediado por ter que fazê-lo.

Obrigado é bem o têrmo. A não ser os naturalmente sanguinários, os outros brigam por desforra, pressão social, ou em autodefesa. E' uma forma de fraqueza ceder a essas coisas, fraqueza mais sutil do que não brigar, quando provocado, mas fraqueza do mesmo jeito.

Não estou mais disposto a reagir a provocações pela imprensa Não trarei mais o assunto aos meus leitores que não o merecem O que não me impede de estar sempre às ordens dos que desejarem brigar comigo. Sou facílimo de ser encontrado. Aceito encontros com hora marcada Só peço a meus possíveis agressores que mudem um de seus hábitos, que é o de trazer grupos para brigar com uma pessoa só — sei que estou pedindo muito Ou que se vierem em grupo, que me dêem a oportunidade de brigar com um por um — o que também é pedir muito de quem anda com grupos para êste fim. Afinal não me aborrece de vez em quando um pouco de esfôrço físico. Mas acho que mesmo quando nos comportamos como animais selvagens devemos ter um pouco de "fair-play".

Deixando de lado as vaidades, tudo isto me dá uma grande melancolia. Sou pago para fazer crítica de teatro, "métier" por si só já espinhoso, e sou ainda constantemente solicitado para polêmicas de botequim, com as habituais conseqüências. E' chato.

O teatro brasileiro vai aos poucos acordando, livrando-se dos seus elementos indesejáveis. Sempre surgem novos indesejáveis para substituir os que caíram. Mas o importante é que de uns tempos para cá, êsses indesejáveis não têm mais influência alguma. Pregam no desarto, sobrevivem em nichos isolados, alienados das fontes de criação que tentam em vão poluir.

Estamos com 1961, diante de várias oportunidades de progredir. Boas companhias apresentaram um bom programa de repertório. Surgem escolas de qualidade. E pela primeira vez em sua história, o novo teatro brasileiro tem um de seus legítimos representantes dirigindo o Serviço Nacional de Teatro.

E' isto o que importa.

Carnaval agita os clubes da cidade

Nos Clubes — Nelson Jorge

CARNAVAL é a palavra de ordem para os foliões cariocas. O melhor carnaval do mundo, embora com muitas restrições por parte do govêrno, será uma grande festa popular. Os clubes, em sua maioria estarão abrindo os salões, hoje à noite, para festejar a entrada de Momo Assim, a A. A. Banco do Brasil, Vasco da Gama, Grajaú, Ginástico Português, Flamengo, Botafogo, S. Cristóvão, América, Bangu, Riachuelo, Jequiá, e muitos outros estarão com suas sedes iluminadas para a mais famosa festa brasileira.

Sírio Libanês

ESTIVEMOS anteontem no coquetel oferecido pelo Sírio e Libanês para apresertar à crônica sua decoração para o carnaval dêste ano. Constatamos a hospitalidade que já conhecíamos do Monte Líbano, e da colônia simpática e amiga. O esfôrço dispendido pela atual diretoria, para que os associados do clube em pauta pudessem ter um grande carnaval em sua sede nova, é digno dos maiores elogios. No ginásio recém-construído, terão os associados do Sírio um grande carnaval Na ocasião do coquetel, usaram da palavra, entre outros, os srs. Foiad Chalfoun (presidente) dizendo do esfôrço de seus companheiros de diretoria para que fôsse realizado o carnaval em sua sede própria. Também proferiu vibrantes palavras o sr. Tufi Nicolau Habib. Anotamos, ainda, entre os presentes, os srs. Nagib Murad presidente do Monte Líbano; Elias Richa, Afif Habib Abdouche, Alberto Calil, e as graciosas Mira e Wana Chalfoun. Queremos também agradecer as gentilezas do sr Anísio Chicrala e de todos os simpáticos associados desta formidável agremiação.

C.C.I.P.

ESTIVEMOS, também, no coquetel oferecido pelo Centro do Comércio e Indústria dos Pilares, para apresentação de sua magnífica decoração. Sinceramente, voltamos de lá, entusiasmados com o que vimos naquele simpático clube. O decorador Rubens Bastos apresentou para nós da imprensa uma decoração não só de bom-gôsto como original Temos a certeza que será uma das mais bonitas do carnaval carioca. Entre os presentes: presidente Antônio Soares da Costa, sr. Valdemar Padrão, sr. Décio Menezes, sr. Clésio Silva e muitos outros. A grande festa carnavalesca de CCIP será o concurso de fantasias vencedoras infantis que será a melhor festa, têrça-feira à tarde.

"Uma Noite em Bagdá"

A DIREÇÃO Social do Clube Monte Líbano, atendendo à grande procura de convites para Uma Noite em Bagdá, resolveu que abrirá mais um salão êste ano para os foliões, desde que já está pràticamente esgotada a lotação do seu gigantesco salão nobre, que tem capacidade para mil foliões, devidamente instalados em suas mesas-frisas ou "tendas"

O sucesso do baile de carnaval de 60 ensejou esta procura que surpreendeu à direção do clube.

Vem um Sultão

A DIREÇÃO Social do Monte Líbano está cuidando da vinda de um sultão da Arábia Saudita, Rei de seu território, que deverá vir em avião especialmente fretado, acompanhado de elementos de sua côrte, inclusive algumas das suas odaliscas

Uma vez se confirme a vinda do sultão, muitas providências deverão ser tomadas, como uma guarda de segurança, pois que as companhias femininas do sultão, suas odaliscas, e êle próprio usam trajos riquíssimos e jóias de valor incalculável.

Hospedagem do Sultão

O SR. Eduardo Farah já está preparando sua casa de campo no Joá para ser a residência oficial do Sultão durante a sua estada no Rio e também providenciando ração para o elefante branco, que também virá.

A casa tem uma bonita piscina e praia particular, além de sete carros, com motoristas à disposição do Sultão e de sua comitiva.

Em sua festa de formatura vemos a elegante srta Maria de Lourdes Micaldas dançando a tradicional valsa com seu "love", o caixa-alta Hamilton Sbarra

Grande Cobertura do Carnaval

"As Casas da Banha e a Rádio Mauá e a Revista do Rádio Comandam o Carnaval"

Sintonize para os 1.130 ks da Rádio Mauá e tenha tôda a cobertura do carnaval brasileiro em ondas médias e curtas

Locutores, redatores, operadores, postos volantes, tôda a grande equipe da Rádio Mauá a serviço dos seus ouvintes

"A RÁDIO MAUÁ COMANDA O CARNAVAL"

Diretamente do asfalto durante os grandes desfiles e à noite, dos maiores bailes do Rio e dos Estados

Objetivo do Lóide é incentivo ao turismo

Relações Públicas

EM VIAS de colocar em tráfego nas suas linhas domésticas aviões DC-6C, de classe internacional, o Lóide Aéreo, atualmente utilizando aviões DC-4, acaba de criar sua Divisão de Turismo, denominada Lóide-Turismo, única no gênero no panorama da aviação comercial brasileira, objetivando uma maior assistência aos passageiros que transporta, principalmente no que se refere à hospedagem.

Possuindo, atualmente, um capital de 130 milhões de cruzeiros e um patrimônio superior a 2 bilhões de cruzeiros, o Lóide Aéreo, que no próximo ano estará completando 12 anos de existência, transporta, mensalmente, uma média de 25 mil passageiros e, anualmente, êsse número se eleva a cêrca de 300 mil, além de 11 mil toneladas de carga.

BREVEMENTE NA ERA DO JACTO

Em declarações prestadas à imprensa, o senhor J. P. Chabalgoity, que é o diretor comercial do Lóide Aéreo, afirmou que já está elaborando um vasto programa de incentivo ao turismo interno, sendo a criação do Lóide-Turismo um passo inicial nesse sentido. Afirmou mais que a companhia presidida pelo coronel Marcílio Gibson Jacques possui, atualmente, 4 aviões DC6-C, equipados com radar, 8 DC-4, estando encomendados mais 4 dêsse tipo, e 8 C-46, o conhecido Curtiss-Comando. Já está sendo estudada, pela direção da emprêsa, a compra de aviões a jacto com turbinas, com características para operar no Aeroporto Santos Dumont.

Congresso

Realizar-se-á na capital paulista, no período de 3 a 9 do próximo mês de setembro, sob os auspícios do Colégio Interamericano de Radiologia, o VII Congresso Interamericano de Radiologia, juntamente com a VIII Jornada Brasileira de Radiologia. Interessados poderão obter detalhes na secretaria-geral, instalada na Rua Marconi, 94 — 2º andar.

Publicação

Agradecemos o recebimento da Revista Brasileira de Panificação em seu número de janeiro. Trata-se de uma publicação que, no gênero, possui a maior tiragem da América Latina e é editada por M. C. Dias Morgado.

REUNIÃO DE ADVOGADOS EM BOGATÁ

RIO —

Realizou-se em Bogotá, no período de 27 de janeiro a 3 de fevereiro último, a XII Conferência da Associação Interamericana de Advogados (Inter American Bar Association) que contou com a presença de representantes de todos os países americanos.

Na reunião foram debatidos temas relativos a leis administrativas, fiscais, meios de contrôle de investimentos estrangeiros, além de questões referentes à educação e às atividades profissionais.

ERA ESPACIAL

Foram ainda tratados assuntos relacionados com o Direito Internacional, a Organização das Nações Unidas e os organismos regionais do Hemisfério, abordando problemas de Direito Privado, Constitucional, Municipal, Civil e Comercial.

Finalmente, uma comissão foi incumbida de discutir os aspectos legais da era espacial baseando seus estudos em observações sôbre a matéria, objeto de debates anteriores nas Nações Unidas. A referida Associação Interamericana de Advogados, foi fundada em 1940 e tem a sua sede em Washington.

POSSE DE DIRETORES NO MVOP

RIO —

Perante o ministro Clóvis Pestana, titular da Viação e Obras Públicas, tomarão posse hoje às 10 horas, os novos diretores de dois departamentos daquela Secretaria de Estado.

O engenheiro Bento Santos de Almeida será empossado no Departamento Nacional de Portos, Rio e Canais e o engenheiro Geraldo Bastos da Costa Reis, no Departamento Nacional de Obras de Saneamento, em cerimônia que será realizada no gabinete do ministro da Viação.

Dr. Vitor de Araújo Limo
CIRURGIA — TUMORES
De volta dos Estados Unidos, reabriu seu consultório Miguel Lemos 44 — Sala 302-A — Copacabana. Consultas às segundas quartas e sextas-feiras das 14 às 19 horas

Fora da jogada

Madrugada
Mister Eco

DESDE que Mister Eco conhece determinado cavalheiro, seu amigo maior — e lá se vão muitos anos — esta é a primeira vez em que o dito estará afastado dos festejos carnavalescos, muito contra a sua vontade, diga-se em louvor das coisas justas. Soubesse alguém o que representa o impedimento de outrem à folia, trabalhar a vida inteira seria pena camarada para cobrir a indenização. E não é isso, absolutamente, o que o amigo íntimo de Mister Eco deseja ao cantor Orlando Correia...

Dêste modo, se lhe pedissem um roteiro, tal sujeito, desprendido como êle só, começaria por afirmar, sem receio de êrro, que a festa de hoje, a melhor e a mais selecionada, a mais alegre, será o baile do Copacabana Pálace, em seus cinco salões refrigerados e com dez orquestras incumbidas de manter o ambiente em estado de constante euforia, a par de outros ingredientes como o uisque, a champanha e as "prizes" memoráveis e liberadas. Muito tarde, porém, para quem não adquiriu os seus tiquetes a tempo. O senhor Oscar Ornstein já desapareceu da circulação e, até a hora do baile, será mais fácil encontrar-se o Ibrahim Sued trabalhando como funcionário público.

Amanhã é dia do Quitandinha e vale a pena subir a serra. Para êste baile, recomendam-se providências especiais. O certo, o seguro, o previdente, é alugar-se apartamento no hotel. Drinques no bar — para tomar pressão — e, à hora da festa, vai-se lá em cima mete-se a fantasia e estamos conversados. Brinca-se à vontade, a felicidade não tem fim e a tristeza sim. Depois volta-se ao apartamento para descanso e sono reparadores. No dia seguinte, então bem dormido e bem descansado, empreende-se a viagem de volta. Tudo calmo, tranqüilo, a paisagem bonita, a estrada do contôrno, tudo lindo. Mister Eco fêz tudo isso e entrou bem...

O baile mais famoso da cidade é na segunda-feira, no ex-Teatro Municipal. Por isso mesmo, é onde o folião menos se diverte, isto é, o folião que é folião de fato e não se contenta em assistir, espremidinho, ao desfile de fantasias e aos artistas estrangeiros repetirem a cantilena que esta é a cidade mais alegre e mais linda do mundo. Êles não sabem de nada, como sabeis... Manda a tradição, entretanto que se vá ao baile do ex-Municipal. Mister Eco, lápis e papel na mão, ficará anotando as "tiradas" dos nossos locutores de rádio e de televisão. Cada um se diverte como pode...

Têrça-feira é dia do é-hoje-só-e-amanhã-não-tem-mais. A disputa pela melhor e maior freqüência é grande êste ano. Tem o Baile das Estrêlas no Hotel Glória, tem o Jóquei Clube com os artistas estrangeiros de chamariz, tem o Iate Clube para os sócios e seus convidados e tem o Monte Líbano com "Uma Noite em Bagdad". Vosmecê pode escolher à vontade. Qualquer porem, que seja o baile terçaferino que vosmecê escolha, aqui vai um conselho da experiência, com o velocímetro muitas vêzes virado na matéria: não deixe de ir a Au Bon Gourmet, onde o melhor carnaval acaba, varando a manhã de quarta-feira de cinzas.

E, em chegando a quarta-feira, quando tudo é losna, jiló, xantinon b-12, engov, aspirina pura e saco de gêlo na cabeça, aquêle amigo de Mister Eco, docemente constrangido, estará lépido e fagueiro, saudável no seu programinha de retiro forçado.

O que não deixa de ser consôlo bestíssimo.

Consuelo Leandro na alegria do carnaval. (Foto Emérico)

Isto é lindo!!!

E o que é lindo merece divulgação e repetição. Saudando a volta de uma corista ao "show" do Fred's um confrade do vespertino "A Noite", abriu reportagem grande com o seguinte período: "Muitos freqüentadores do Fred's sentiram a ausência de Nadja, a belíssima "fredette" de olhos suaves e perfil de anjo com corpo endiabrado de bacante. Para onde fôra? De onde viera? Sua temporada parecera o vôo de um pirilampo que saísse da noite, bailasse à nossa vista no salão em penumbra, por um rápido momento, para sair pela janela e se perder de novo, na treva..."

E' ou não é?

Mudou para vinte

A ESTREIA de "A Fantasia é Mulher", showzinho que marcará a inauguração do Ankito's Bar, foi transferida para segunda-feira, dia vinte. Acertado, se, até lá, os notívagos já estarão refeitos da rebordosa carnavalesca.

Coquetel

A CANTORA Marisa Barroso está convidando para coquetel em sua residência sexta-feira da próxima semana e Mister Eco agradece a distinção. O motivo do coquetel será explicado no transcurso do mesmo, pois o convite é por demais conciso.

Pausa

MISTER Eco entrará em recesso a partir de amanhã, prometendo voltar quinta-feira próxima. Até lá é diverti-vos a valer.

Que se há de fazer? Ó porcária acidentária!

HEXAGONAL EM JUIZ DE FORA

BELO HORIZONTE —

Estão em fase de conclusão, os entendimentos entre clubes da Federação Mineira e da Liga de Juiz de Fora visando à realização de um torneio hexagonal, reunindo três clubes da Divisão Extra de Profissionais da cidade e três juizdeforanos. Êsses clubes serão Cruzeiro, Siderúrgica e Atlético, enquanto que de Juiz de Fora, teremos Esporte, Tupinambás e Tupi. O presidente Francisco Côrtes da mentora montanhesa, levou à liga juizdeforana, um esbôço da tabela para aprovação. Existe uma dúvida quanto ao terceiro participante da "Manchester" pois é possível que entre o Social campeão de 60 saindo o Esporte, que foi o quarto colocado na jornada passada. (SP-DC)

RACING INAUGURARÁ REFLETORES

SÃO PAULO —

O sr. Mário Naddeo, que chefiou a delegação do São Paulo, que estêve preliando três vêzes no Chile, a retornar a esta capital, procurou os dirigentes do Corintians, informando que recebeu comunicação da diretoria do River Plate, a fim de ser transmitida aos corintianos, de que o clube platino não mais poderia vir inaugurar os refletores do Parque São Jorge, em virtude de ter sido concedido, um período de férias aos seus jogadores e que só termina a 20. O prélio estava marcado para o dia 23 e não seria possível embarcar sem preparo, três dias antes do encontro. Mas o sr. Mário Naddeo trouxe uma proposta do empresário Maresca, propondo o Racing, devendo agora, os dirigentes "mosqueteiros" estudar a proposta. (SP-DC)

SICOL COMÉRCIO E INDÚSTRIA S.A.

Encontram-se à disposição dos senhores acionistas na sede social, à Rua Sacadura Cabral nº 115, 1.º andar, os documentos a que se refere o artigo 99 do Decreto-Lei 2.627 de 26-9-940 relativos ao exercício de 1960.

Rio de Janeiro, 10 de fevereiro de 1961.

SICOL — Comércio e Indústria S. A. — José Augusto Lopes.

CURSO DE ETIQUETA SOCIAL
PROFESSÔRA CORÁLIA FERNANDES
Comunica que se encontram abertas as inscrições para o «Curso de Etiqueta Social», diàriamente, das 12 às 18 horas, ministrado pela professôra Corália Fernandes — Clube Militar, 18.º andar — Telefone: 42-6970. — Tratar com dona Elza.

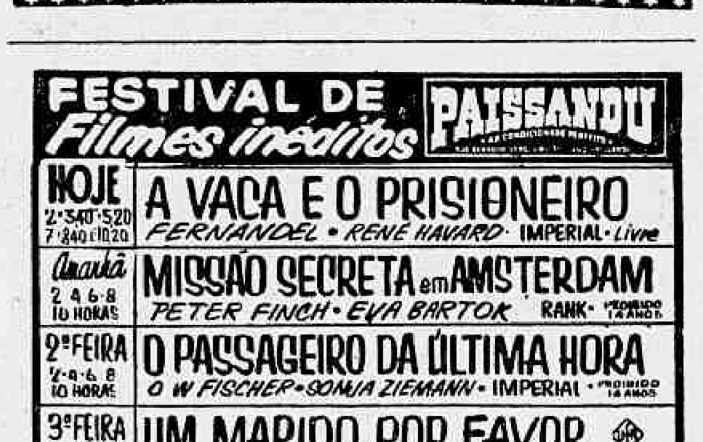

EMPRÊSA SÃO CRISTÓVÃO
LINHA DIRETA
RIO A POÇOS DE CALDAS
(M GERAIS)
Diàriamente às 5,45 horas — Int. Guichê 22
Estação Rodoviária Mariano Procópio
ÔNIBUS LUXUOSOS — RAPIDEZ — SEGURANÇA E CONFÔRTO

DR AGOSTINHO DA CUNHA
SÍFILIS — CANCER — ECZEMAS — VERRUGAS — ESPINHAS — FURÚNCULOS — QUEDA DO CABELO — PÊLOS NO ROSTO — VARIZES — ETC.
Rua da Assembléia, 73 — Telefone: 42-1155 — Residência: 45-1318, das 16 às 19 horas

S. PAULO: LUCRO DE 10 MILHÕES

Falando à reportagem, após retornar chefiando a delegação do São Paulo, que participou do Octogonal e da curta temporada no Chile, o sr. Mário Naddeo declarou que seu clube teve um lucro de 10 milhões de cruzeiros, sendo 4 milhões no Octogonal 4 milhões e meio com a venda de Roberto e 1 milhão e meio no Chile. Nova temporada já está pràticamente acertada, para depois do Rio-São Paulo, com o empresário Maresca, sendo seis jogos no Canadá, prosseguindo no México e nos Estados Unidos. — (SP-DC)

REUNIÃO NO TEMPLO DA HUMANIDADE

RIO —

A Igreja Positivista do Brasil fará realizar, amanhã, às 10 horas no Templo da Humanidade, uma conferência sôbre "Teoria da Humanidade — concepção fetichico-positiva da Terra e do Espaço".

A reunião que terá lugar na Rua Benjamin Constant, 74, contará com o orador, sr. Alfredo Morais Filho.

CLÍNICA DE CRIANÇAS
Dr. Roberto Ronald
(da Soc. Bras. de Pediatria e do Hosp. Isol. Francisco de Castro). Cons.: Largo São Francisco, 26 — sala 1.511 — (Diàriamente, das 13 às 16 horas)
Voluntários da Pátria, 283 — apto. 203 — (Têrças, quintas e sábados, das 17 às 19 horas. Residência — 47-7480

CARTAZ

CINEMAS

VITÓRIA — "Anáguas a Bordo" — Comédia (americana em cinemascópio e tecnicolor) com Cary Grant e Tony Curtis. Às 14 16.30 19 e 21.30 hs. Censura livre. Apresentação da Universal International.

•

METRO PASSEIO, METRO TIJUCA, PAX, RICAMAR e PALACIO HIGIENÓPOLIS — "Apaixonados Impetuosos" — Drama (americano em tecnicolor) com Natalie Wood e Robert Wagner. 1.20 somente no Metro Passeio 13.30, 15.30, 17.30, 20 e 22 horas. Censura, 14 anos. Apresentação da MGM.

•

A[illegible] PALACIO (Copacabana) — "[illegible] Vida" — Drama italiano com Marcelo Mastrioiani e Anita Ekberg. Às 15.30 e 20.30 horas. Sábados, domingos e feriados sessões às 9.30 horas. Censura 18 anos. Apresentação Art Filmes.

•

PLAZA ASTORIA OLINDA, MASCOTE — "Seu Corpo, Seu Pecado" — Drama iugoslavo com Mar. Toroski e Istvan Avar. Às 14 16, 18 20 e 22 horas. Censura, 18 anos. Apresentação da Nova América Cinematográfica.

•

AZTECA, CARUSO COPACABANA, IMPERATOR, ROSARIO SANTA HELENA e ESPERANTO — "O Preço da Felicidade" — Drama alemão com Marianne Coos. Às 14 16, 18, 20 e 22 horas. Censura, 18 anos. Apresentação da Geralfilmes.

•

SÃO LUIZ — "Festival em Tecnicolor da Columbia" — Hoje "A Mulher do Rio" — Com Sophia Loren. Às 14, 16, 18, 20 e 22 horas. Censura, 14 anos.

•

PAISSANDU — Festival de Filmes Inéditos — Hoje, "A Vaca e o Prisioneiro" — Com Fernandel. Às 14, 15.40, 17.20, 19, 20.40 e 22.20 horas. Censura livre. Apresentação da Imperial.

•

ART PALACIO (Méier) — "O Bamba do Regimento" — Comédia (americana em Tecnicolor) com Jerry Lewis. Às 14, 16, 18, 20 e 22 horas. Censura livre. Reapresentação da Paramount.

•

ÓPERA — "Eu Pecador" — Drama religioso (mexicano em cinemascópio e tecnicolor) com Pedro Geraldo e Libertad Lamarque. Às 14 16, 18, 20 e 22 horas. Censura livre. Apresentação da Pelmex.

•

ODEON, MELO BONSUCESSO e ROMA — "Somente Deus por Testemunha" — Drama (inglês em tecnicolor), com Kenneth More. Às 14, 16.30, 19 e 21.30 horas. Censura, 10 anos. Apresentação da Rank.

•

PALACIO e ROXY — "Paixões Desenfreadas" — Drama americano (em cinemascópio e tecnicolor) com Paul Newman e Joane Woodward. Às 12, 15.45, 18.30, e 21.15 horas. Censura, 18 anos. Apresentação da Condor Filmes.

•

CINEAC TRIANON — "Conflitos da Carne" — Drama japonês com Mieniko Maeda. Às 10, 12, 14 16 18, 20 e 22 horas. Censura 18 anos. Reapresentação da Horas Filmes. No programa, Zé Trindade em "O Negócio Foi Assim".

•

BRUNI (Flamengo) — "Os Brutos Também Amam" — "Western" (americano em cinemascope e tecnicolor), com Alan Ladd Jean Arthur e Van Heflin. Às 14, 16, 18, 20 e 22 horas. Censura, 14 anos. Reapresentação da Paramount.

•

PATHÉ, PARA TODOS e MAUÁ — "A Ilha do Desejo" Drama francês com Rossana Podestá Dawn Adams, Magali Noel e Christian MacChaud. Às 14, 16, 18, 20 e 22 horas. Censura, 18 anos. Reapresentação da França Filmes.

•

ALVORADA — "O Rancoroso" — Drama americano com Ben Gazara. Às 16.30 19 e 21.30 horas. Aos sábados, domingos e feriados, sessão também às 14 horas. Censura, 18 anos. Reapresentação da Columbia.

•

METRO (Copacabana) — "Ben-Hur" — Épico (americano e em tecnicolor) com Charlton Heston e Jack Hawkins. Direção de William Willer. Horários especiais. Às 15 e 20.30 horas. Aos domingos e feriados sessões também às 9.30 da manhã. Censura livre. Apresentação da MGM.

•

FLÓRIDA — "Os Últimos Dias de Pompéia" — Épico italiano (em tecnicolor), com Steve Reeves. Às 14, 16, 18, 20 e 22 horas. Censura, 10 anos. Reapresentação da Condor Filmes.

•

REX, PRESIDENTE, CARIOCA e SÃO PEDRO — "O Passado Não Perdoa" — Drama americano com Burt Lancaster e Audrey Hepburn. Às 14, 16.30, 19 e 21.30 horas. Censura, 14 anos. Reapresentação da United Artists.

•

ART PALACIO (Tijuca) — "Os Frenéticos" — Drama alemão com Heide Bruhl e Christian Doermer. Às 14, 16, 18, 20 e 22 horas. Censura, 18 anos. Reapresentação da Art Filmes.

•

IMPERIO COPACABANA, MIRAMAR, MARAJÁ, SANTA ALICE — "Rastros de Ódio" — "Western" (americano em cinemascópio e tecnicolor), com John Wayne e Natalie Wood. Às 14 16.30 19 e 21.30 horas. Censura, 14 anos. Apresentação da Warner Bros.

•

ALASKA — "Aventuras no Jardim de Allah" — "Capa e Espada" (húngaro em tecnicolor) com Ferenc Zenthe. Às 14, 16 18, 20 e 22 horas. Censura livre. Apresentação Unida Filmes.

•

SÃO JOSÉ — "Tentação Submarina" — Drama japonês (em tecnicolor) com Ninom Ooki e Kijoko Zumi. Às 14 16, 18 20 e 22 horas. Censura, 14 anos. Apresentação da Shochiku-Filmes do Brasil.

•

RIAN, LEBLON, GUANABARA, FLORIANO, TIJUCA e MARACANÃ — "Golias Contra os Bárbaros" Épico italiano com Steve Reeves. Às 14, 16, 18 20 e 22 horas. Censura 18 anos. Reapresentação Imperial.

•

COLISEU e MEIER — "O Modelador de Almas" — Drama mexicano com Sarita Montiel. Às 14, 16, 18, 20 e 22 horas. Censura, 18 anos. Reapresentação Pelmex.

•

RIACHUELO, IRAJÁ, SÃO JOÃO e MELO-PENHA — "Europa de Noite" — Musical italiano (em tecnicolor), com grandes cartazes internacionais. Às 14 16, 18, 20 e 22 horas. Censura 18 anos. Reapresentação Allied Artists.

•

RIVIERA, ESKIE-TIJUCA, FLUMINENSE e VAZ LOBO — "O Viúvo Alegre" — Comédia nacional com Zé Trindade e cartazes do Rádio e TV. Às 14 16, 18, 20 e 22 horas. Censura livre. Reapresentação da Sino.

•

ROIAL, RIO BRANCO, REGENCIA, PARAÍSO, RAMOS, SANTA CECÍLIA e GUARACI — "O Rouxinol das Montanhas" — Musical espanhol com Joselito. Às 14, 16, 18, 20 e 22 horas. Censura livre. Reapresentação da Condor Filmes.

Atualizações de programas poderão ser feitas em cartas dirigidas à nossa redação Avenida Rio Branco, 25-sobreloja.

APERANA FICOU NA VÊZ

Lembretes

1.º Páreo:
Lille foi muito prejudicada, outro dia, em plena reta final.
Miss Elegante melhorou e agora é bom azar.

2.º Páreo:
Maracaibo está "sobrando" nessa turma. Fôrça.
Relâmpago é o seu maior rival.

3.º Páreo:
Andaiá vem melhorando sempre e agora já pode vencer.
Alulá não correspondeu ao estrear. Cuidado!

4.º Páreo:
Aperana ficou na vez. Anda "tinindo".
Lady Champagne parece ser a maior rival de Aperana.

5.º Páreo:
Alpes ficou parado outro dia. Pode ganhar hoje, e com poule boa.
Quotidien, em raia normal, vai dar trabalho aos rivais.

6.º Páreo:
Qualquer, na milha, fracassou. Agora, em 1.300, pode ganhar.
Passion volta bem movida. E' séria adversária.

7.º Páreo:
Procurador e Pelisco, na raia leve, devem vencer.
King Rao entrou em forma. E' bom azar.

8.º Páreo:
Luar do Sertão reaparece bem movido. Muita "chance".
Zêo é o melhor azar da carreira.

Montarias oficiais: amanhã na Gávea

RIO —

O programa da reunião de amanhã, na Gávea, está assim constituído:

1º Páreo — Às 14,20 — 1.000 metros
Cr$ 150.000,00 (Variante)

	Ks
1—1 Hardy, B. Alves	55
2—2 Ocean Queen, A. G. Silva	55
3—3 La Formose, A. Ricardo	55
4—4 Imury, J. Portilho	55
" Idália, J. G. Silva	55

2º Páreo — Às 14,40 — 1.300 metros
Cr$ 100.000,00 (Variante)

	Ks
1—1 Bôca Rica, A. Reis	56
2—2 Recanta, J. G. Silva	56
" Eagless, F. Maia	50
3—3 Tônica, A. Ricardo	56
4 Balcânica, J. M. Santos	56
4—5 Chispeada, A. M. Caminha	50
" Jamoy, L. Santos	50

3º Páreo — Às 15,20 — 1.200 metros
Cr$ 100.000,00 (Variante)

	Ks
1—1 Fabrina, J. G. Silva	58
2—2 Chiarina, F. Maia	52
3—3 Dudka, A. Olivares	54
4 V. Tropical, A. M. Caminha	56
4—5 Xêta, J. Silva	58
" Vergonha, Não correrá	56

4º Páreo — Às 15,50 — 2.100 metros
Cr$ 144.000,00 (Variante)

	Ks
1—1 Zimbo, J. Corrêa	57
2—2 Marajan, A. M. Caminha	57
3—3 Dublin, J. Marchant	57
4 Cardan, F. Maia	57
4—5 Tio Godoy, L. Diaz	57
6 Silicon, Não correrá	53

5º Páreo — Às 16,20 — 1.300 metros
(Prova Especial) — Cr$ 150.000,00
(Variante)

	Ks
1—1 Valmy, A. Olivares	63
2—2 Pégasus, Não correrá	57
3 Bom de Bico, A. M. Caminha	53
3—4 Excêntrica, L. Diaz	61
5 Estireno, D. P. Silva	57
4—6 Exchange, A. Bolino	57
" Disco, Não correrá	57

6º Páreo — Às 16,50 — 1.600 metros
Cr$ 140.000,00 (Variante)

	Ks
1—1 Baile, J. Corrêa	56
2 Idolo de Madrid, C. R. Carv.	56
2—3 Fog, A. Bolino	56
4 Nagé, A. Ricardo	56
3—5 Curioso, J. G. Silva	56
6 Argail, J. Silva	56
4—7 Naltan, I. Sousa	56
8 Ilimani, J. Ramos	56

7º Páreo — Às 17,20 — 1.200 metros
Cr$ 120.00,00 (Betting) — (Variante)

	Ks
1—1 Gelboé, F. Conceição	57
2 Fair Jet, J. M. Santos	57
3 Verdun, D. P. Silva	57
2—4 Tokio, A. Olivares	57
5 Volpone, J. G. Silva	57
6 Frater, A. Bolino	57
3—7 Kreiszler, M. Teixeira	57
8 Bronzeado, M. Henrique	57
9 Mister Money, A. M. Caminha	57
4-10 Farseur, J. Portilho	57
11 Quejando, F. Maia	57
12 Manbussu, Excluído	57

8º Páreo — Às 17,50 — 1.600 metros
Cr$ 100.000,00 (Betting)

	Ks
1—1 Lucky Prince, A. Bolino	52
2—2 Airways, M. Henrique	56
3 Cocal, A. M. Caminha	54
3—4 Lajão, J. Corrêa	58
5 Açoriano, A. G. Silva	52
4—6 Lord Caron, A. Ricardo	60
7 Xogum, J. Marchant	60

Lady Champagne e Ofijia para dupla

RIO —

Agradou a derradeira "performance" de Aperana, ao escoltar Scandia num dos páreos da reunião de sábado último na Gávea.

Aquela pensionista de Ernani Freitas havia trabalhado 62" para o quilômetro, na pista da areia leve, e em corrida confirmou aquêle exercício, pois só perdeu para uma rival desenturmada e mais aguerrida.

E' FÔRÇA

Nesta nova oportunidade, no quarto páreo da reunião de amanhã, Aperana terá possibilidades de obter a sua segunda vitória, o que na verdade deverá acontecer. Lady Champagne, que trabalhou 100" para a distância de 1.500 metros, a puro galope, e ainda Otigia, deverão disputar a formação da dupla. Ambas vêm de boa atuação num mesmo páreo, vencido por Guerrilha no "photochart", escoltada por Lady Champagne. Otijia, que "voava" nos metros finais, junto à cêrca interna, não teve passagem, razão pela qual se atrasou um pouco na reta de chegada.

O Diário Carioca APONTA

RIO —

Páreos		Duplas
1.º	Lille — Udine — D. Negra	13
2.º	Maracaibo — Relâmpago — Caminito	12
3.º	Andaiá — N. Serra — Alulá	12
4.º	Aperana — L. Champagne — Ofígia	12
5.º	Alpes — Shia — Quotidien	34
6.º	Qualquer — Passion — Perdita	14
7.º	Pelisco — Procurador — Xerez	11
8.º	L. do Sertão — Zêo — Estilhaço	12

JOCKEY CLUB BRASILEIRO

As dependências do Jockey Clube Brasileiro da Rua do Carmo, Copacabana e Madureira não funcionarão na segunda e têrça-feira de carnaval, reabrindo na quarta-feira, às 12 horas. As acumuladas, Bettings e Concursos premiados na reunião de domingo, 12, poderão ser recebidos no mesmo dia até às 22 horas.

CLINICA MEDICO-CIRURGICA DO
DR. AMÉRICO CAPARICA
Consultório: Rua Visconde do Rio Branco, 31 (Elevador) — Telefone: 42-2056 — Diàriamente das 15 às 18 horas.
Residência: Rua Gonçalves Crespo, 306, 1.º andar — Apartamento n.º 203 — Telefone: 28-0263.

FRAZÃO E NILSON, DO BOTAFOGO PARA O INTERNACIONAL

PÔRTO ALEGRE —

Através de um contato telefônico com os dirigentes do Botafogo, do Rio de Janeiro, e presidente Fagundes de Melo, do Internacional, acertou pràticamente a vinda para o seu plantel dos jogadores Frazão e Nilson, o primeiro médio e o segundo centroavante do clube de General Severiano. Os entendimentos, segundo se noticia nesta capital, ficaram concluídos, faltando detalhes de menor importância. Os jogadores em questão estão sendo esperados brevemente na capital gaúcha. — SP-DC)

Sabará quer ordenado igual ao de Paulinho

RIO —

O contrato do ponteiro direito Sabará com o Vasco da Gama termina no próximo dia 15, estando o jogador, um dos titulares que recebe menos, disposto a pedir equiparação a Paulinho.

Os dirigentes do Vasco, que continuam com o problema da renovação do contrato de Ita, que deseja Cr$ 500 mil de luvas e Cr$ 40 mil mensais, não acreditam que haja dificuldades na renovação.

SABARA'

Embora não sendo um jogador excepcional o ponteiro Sabará tem sido muito útil ao Vasco e desde sua aquisição é o titular inconteste da ponta. Contudo, quando renova seu compromisso não consegue o mesmo que outros companheiros seu, por não ter o mesmo renome. Agora, reconhecendo que tem poucos anos de futebol Sabará está disposto a exigir do Vasco ordenado mensal de Cr$ 65 mil.

A renovação do contrato de Ita está em ponto morto. O sr. João Silva, vice-presidente vascaíno, acha que não há problema, afirmando: «Se não renovar por dois, renova por três». O sr. Alá Batista, presidente do clube, considera muito a exigência de Cr$ 500 mil de luvas e Cr$ 40 mil mensais e já declarou que por êle Ita ficará encostado até pensar melhor.

Contrato acaba dia 15

A novela Joel-Fla continua

RIO —

O ponteiro direito Joel continua em entendimentos com o Flamengo, mas até agora seu retôrno está no ponto em que êles foram iniciados. O clube o quer e Fleitas Solich recomendou sua aquisição. Joel quer voltar por gostar de Solich e do rubronegro, bem como por não estar sendo tão procurado como esperava.

Nada há de positivo, no entanto, já que estão separados por interêsses financeiros.

VASCO QUER CLÓVIS

SÃO PAULO —

Notícias procedentes de Santos, informam que o Vasco da Gama, do Rio, estaria interessado na compra do passe do liberatório do médio Clóvis, da Portuguêsa santista, e que teria sido indicado pelo meia Lorico. O Vasco venceu Orlando e deseja outro elemento para a posição e, dessa maneira, Clóvis, segundo Lorico, preenche boas qualidades técnicas. (SP-DC.

Nossos informes para hoje

1.º PÁREO — 1.300 METROS — CR$ 100.000,00 — ÀS 14,20 HORAS — RECORDE: 79"2/5, FARINELLI

Animais — Jóqueis — Pêso		Possibilidades	Treinadores	Performances	Tempo
1—1 Lille, W. Andrade	58	Foi prejudicada e hoje é fôrça.	A. Rosa	2º de Dudka — Miss Elegante	1.300 83"3/5 AP
2—2 Dama Negra, J. G. Silva	56	"Baleada", mas tem "chance".	L. Tripodi	3º de Lille — Dudka	1.300 83"3/5 AP
3—3 Guia de Madrid, L. Vaz	54	Venceu bem. Boa para a dupla.	W. Aliano	1º de Felício — Miralua	1.300 82"2/5 AL
4 Udine, J. Ramos	54	Reaparece bem de estado.	R. Tripodi	6º de Orissanga — Xaira	1.300 82"2/5 AL
4—5 M. Elegante, A. M. Cam.	54	E um bom azar. "Baleada".	F. Schneider	3º de Dudka — Lille	1.300 83"3/5 AP
6 Lunária, A. Nahid	54	Pela estréia, não gostamos.	C. P. Nunes	4º de Dudka — Lille	1.300 83"3/5 AP

Nossa indicação — LILLE | Adversária — UDINE | Bom azar — D. NEGRA

2.º PÁREO — 1.500 METROS — CR$ 140.000,00 — ÀS 14,50 HORAS — RECORDE: 91"4/5, TIRAFOGO

Animais — Jóqueis — Pêso		Possibilidades	Treinadores	Performances	Tempo
1—1 Andaiá, C. Morgado	56	Melhorando sempre. E a fôrça.	L. Tripodi	3º de Albena — Alejá	1.500 97"3/5 AP
2—2 Nova Serra, O. Macedo	56	Para muito cedo. Mas pode ser.	H. Sousa	4º de Albena — Alejá	1.500 97"3/5 AP
3—3 Jane Eyre, J. Marchant	56	Sua pouco e é matunga.	A. Sousa	6º de Albena — Alejá	1.500 97"3/5 AP
4 Alula, A. Pinheiro	56	Fraca, por enquanto.	L. Ferreira	Uº de Albena — Alejá	1.500 97"3/5 AP
4—5 Jatinã, J. Portilho	56	Vale uns placês.	J. S. Silva	7º de Barão — Curioso	1.200 77"1/5 AP
6 Niguita, J. Baffica	56	Regular indicação.	C. Gomes	5º de Amaral — Albena	1.300 82"2/5 AP

Nossa indicação — ANDAIA' | Adversária — N. SERRA | Bom azar — ALULA'

3.º PÁREO — 1.300 METROS — CR$ 140.000,00 — ÀS 15,20 HORAS — RECORDE: 79"2/5, FARINELLI

Animais — Jóqueis — Pêso		Possibilidades	Treinadores	Performances	Tempo
1—1 Maracaibo, D. Moreno	56	Está "sobrando". E a fôrça.	L. Ferreira	2º de G. Toy — Quiet Boy	1.g00 95"3/5 AM
2—2 Relâmpago, J. Marchant	56	Maior rival. "Tinindo".	A. Araújo	4º de Quotidien — Pargo	1.300 81"3/5 AP
3—3 Caminito, A. Ricardo	56	"Voava" no final. "Inimigo".	F. Schneider	3º de Quotidien — Pargo	1.300 81"3/5 AP
4—4 Shino, J. G. Silva	56	Vem de último, aos "mulambos".	P. Morgado	Uº de Barco — Atis	1.500 95" AL
5 Garay, J. Portilho	56	"Chance" remota, apenas.	G. Feijó	7º de Quotidien — Pargo	1.300 81"3/5 AP

Nossa indicação — MARACAIBO | Adversário — RELAMPAGO | Bom azar — CAMINITO

4.º PÁREO — 1.300 METROS — CR$ 140.000,00 — ÀS 15,50 HORAS — RECORDE: 79"2/5, FARINELLI

Animais — Jóqueis — Pêso		Possibilidades	Treinadores	Performances	Tempo
1—1 Aperana, A. Ricardo	56	E a fôrça. "Tinindo".	E. Freitas	2º de Scandia — Negélia	1.000 62"1/5 AL
2—2 L. Champagne J. March.	56	Grande rival. Bem na dupla.	M. Sales	2º de Guerilla — Otijia	1.300 83"1/5 AP
3 Gagarre, J. Portilho	56	E o melhor azar do páreo.	G. Feijó	4º de Nagli — Anfora	1.500 95" AL
3—4 Otijia, J. G. Silva	56	Estêve sem passagem, outro dia.	A. Araújo	3º de Guerilla — L. Champagne	1.300 83"1/5 AP
5 Monde, I. Sousa	56	Vai esperar um pouco.	F. Schneider	1º de Adriça — Jatiña	1.200 77" AL
4—6 Lonely, W. Andrade	56	Outra que deve esperar.	L. Ferreira	4º de Guerilla — L. Champagne	1.300 83"1/5 AP
7 Yaiúne, A. Hodecker	56	Ficou na fita. Páreo "duro".	O. F. Reis	7º de Scandia — Aperana	1.000 62"1/5 AL

Nossa indicação — APERANA | Adversária — L. CHAMPAGNE | Bom azar — OTIJIA

5.º PÁREO — 1.500 METROS — CR$ 140.000,00 — ÀS 16,20 HORAS — RECORDE: 91"4/5, TIRAFOGO

Animais — Jóqueis — Pêso		Possibilidades	Treinadores	Performances	Tempo
1—1 Quotidien, J. Marchant	56	Sério rival.	J. Morgado	1º de Pargo — Caminito	1.300 81"3/5 AP
2—2 Golden Toy, J. G. Silva	56	Com tempo fresco, pode ser.	G. Ferreira	2º de Quiet Boy — Tuchaua	1.300 82" AP
3—3 Tuchaua, A. Bolino	56	Corre melhor no bridão. Rival.	C. Pereira	3º de Quiet Boy — G. Toy	1.300 82" AP
4 Shia, J. Silva	56	Sério concorrente.	L. Ferreira	1º de Quotidien — Relâmpago	1.300 81"2/5 AP
4—5 Alpes, A. Ricardo	56	Largou mal. "Tinindo" e é fôrça.	E. Freitas	4º de Quiet Boy — G. Toy	1.300 82" AP
6 Acaso, L. Santos	56	Só como surprêsa.	M. Almeida	6º de Quiet Boy — G. Toy	1.300 82" AP

Nossa indicação — ALPES | Adversária — SHIA | Bom azar — QUOTIDIEN

6.º PÁREO — 1.300 METROS — CR$ 120.000,00 — ÀS 16,50 HORAS — RECORDE: 79"2/5, FARINELLI — (BETTING)

Animais — Jóqueis — Pêso		Possibilidades	Treinadores	Performances	Tempo
1—1 Passion, A. Ricardo	57	Volta bem. E rival.	J. Morgado	1º de Appolonia — Perdita	1.300 84"3/5 AP
2—2 Perdita, J. G. Silva	57	Outra que tem "chance".	G. Ferreira	3º de Pristina — Brisamar	1.300 82" AU
3 Zuca, A. Olivares	57	Páreo "duro". Azarão.	W. Aliano	Uº de Intruja — Harpe	1.600 102" AU
3—4 Imbuida, P. Lima	57	Não gostamos.	J. Mesquita	Uº de Pristina — Brisamar	1.300 82" AU
5 Teimosa, A. Reis	53	Bom azar. Forçando turma.	S. d'Amore	3º de Zizia — P. Vendome	1.300 84" AM
4—6 Qualquer, J. Portilho	57	Fôrça do páreo.	J. S. Silva	6º de Gigi — Brisamar	1.600 102"4/5 AL
7 Peggy, J. Silva	57	Não gostamos.	W. Sousa	6º de Zalaca — La Violetera	1.300 78" GL

Nossa indicação — QUALQUER | Adversário — PASSION | Bom azar — PERDITA

7.º PÁREO — 1.600 METROS — CR$ 100.000,00 — ÀS 17,20 HORAS — RECORDE: 97"2/5, FARINELLI — (BETTING)

Animais — Jóqueis — Pêso		Possibilidades	Treinadores	Performances	Tempo
1—1 Procurador, I. Sousa	56	Grande auxílio no tordilho.	W. Costa	3º de L. Prince — Halfiler	1.600 102"4/5 AP
" Pelisco, J. Negrello	58	Fôrça da prova.	W. Costa	7º de L. Prince — Halfiler	1.600 102"4/5 AP
2—2 King Rao, J. G. Silva	56	"Inimigo" e tem "chance".	L. Tripodi	3º de Xilo — S. Emilion	1.300 82"4/5 AP
3 Obediente, A. M. Caminha	58	Ótimo placê.	J. Perez	6º de Dossier — T. Paulo	1.300 78"4/5 GL
4 Edil, N. Correra	54	Não correrá.	A. Morales	Não correrá.	— —
3—5 Destemido, A. Olivares	58	Não gostamos.	J. Vasconcelos	4º de Xilo — S. Emilion	1.300 82"4/5 AP
6 Peugeot, A. Ricardo	56	"Voava" outro dia. Mas é "baleado".	F. Schneider	6º de Xilo — S. Emilion	1.300 82"4/5 AP
7 Xerez, J. Portilho	54	O melhor azar do páreo.	A. P. Silva	5º de L. Prince — Halfiler	1.600 102"4/5 AL
4—8 Outono, J. Marchant	58	Sério rival.	J. Morgado	6º de Dard — Bandello	1.300 81"2/5 AL
9 Kaiser, A. Bolino	56	Parec "duro".	A. Araújo	1º de Rio Mississipe — Bufalo Bill	1.500 96"4/5 AU
10 Rio Tocantins, P. Lima	56	Páreo difícil.	M. Sousa	10º de Xilo — S. Emilion	1.300 82"4/5 AP

Nossa indicação — PELISCO | Adversário — PROCURADOR | Bom azar — XEREZ

8.º PÁREO — 1.600 METROS — CR$ 120.000,00 — ÀS 17,50 HORAS — RECORDE: 97"2/5, FARINELLI — (BETTING)

Animais — Jóqueis — Pêso		Possibilidades	Treinadores	Performances	Tempo
1—1 Monje Branco, P. Lima	52	Anda "tinindo". Bem jogado.	O. Pinto	4º de F. Yama — Nectar Dourado	1.600 101"3/5 AP
2 L. do Sertão, J. G. Silva	52	Fôrça do páreo. Melhorou.	A. Gil	8º de Expert — Kilarney	1.300 81"3/5 AP
2—3 Zêo, J. Portilho	52	Bem na turma e distância.	J. Silva	3º de Quebrafogo — Talon	2.000 129"1/5 AP
" Volteio, H. Lima	52	Fraco.	J. Silva	4º de Quebrafogo — Talon	2.000 129"1/5 AP
3—4 Zêlo, J. Silva	52	Regular, apenas.	L. Ferreira	1º de Zimbo — Lyrnas	1.600 102" AL
5 Mercúrio, A. Ricardo	56	Sério competidor.	H. Sousa	6º de Quebrafogo — Talon	2.000 129"1/5 AP
6 Armendariz, A. M. Cam.	52	Não gostamos.	A. Araújo	8º de Zas — Zêo	2.000 123"1/5 GM
4—7 Gran Cônsul, I. Sousa	52	Ótimo azar. Pode ser.	M. Mendes	3º de Quebrafogo — Expresso	1.600 102"3/5 AP
8 Estilhaço, A. Bolino	52	Bom para o "betting".	C. Pereira	3º de Estrilo — Vatapá	1.000 61"3/5 AM
9 Excelsior, J. Baffica	52	Não gostamos.	J. Feijó	Uº de Quebrafogo — Talon	2.000 129"1/5 AP

Nossa indicação — L. DO SERTAO | Adversário — ZEO | Bom azar — ESTILHAÇO

Pavão poderá voltar ao Fla

Solich quer Pavão de volta

RIO —

O sr. Atiê Jorge Curi, presidente do Santos, declarou à reportagem que o Flamengo está interessado no concurso do zagueiro central Pavão, seu ex-defensor, já tendo solicitado o preço do passe.

O Santos, segundo êle, fará quatro grandes conquistas êste ano. Os nomes visados são: Gilmar, Faustino, Almir e um grande zagueiro do futebol carioca.

PAVÃO

O jogador Pavão, comprado pelo Santos por Cr$ 1 milhão e mais o passe de Lua, não conseguiu firmar-se no futebol paulista e por diversas vêzes tentou deixar seu atual clube. Contudo, os poucos que se interessaram por seu concurso não concordaram em pagar Cr$ 1 milhão e 500 mil pedido pelo Santos e o jogador continuou encostado.

Agora, com a volta de Fleitas Solich e a devolução de Moacir as possibilidades do seu retôrno à Gávea cresceram. Os dirigentes rubronegros consultados pela reportagem do DIÁRIO CARIOCA na tarde de ontem não desmentiram nem confirmaram a declaração do sr. Athiê Jorge Cury, mas como o Santos ainda não pagou o preço do passe do Pavão é muito fácil sua volta ao futebol carioca.

REAL MADRI

"A intenção do Santos — afirmou o seu presidente Athiê Jorge Cury — é transformar-se no Real Madri da América do Sul. Poucos clubes possuem tantos jogadores de renome como o nosso e se a êstes juntarmos mais três ou quatro teremos formado uma equipe pràticamente insuperável, podendo exigir muito mais por jôgo".

Os reforços pretendidos pelo Santos são o goleiro Gilmar, atualmente em litígio com o Corintians, o ponteiro direito Faustino, considerado a maior revelação do campeonato paulista dêste ano, o centroavante Almir e um grande zagueiro. Dêstes o mais difícil é Almir, pois seu passe está firmado em Cr$ 15 milhões. O Santos, no entanto, quer trocá-lo por Pagão, no que o Corintians não está interessado.

Danilo quer armar o time com aspirantes

RIO —

O treinador Danilo Alvim, do São Cristóvão, em palestra informal com seu ex-companheiro de clube e seleções, Eli do Amparo, atualmente treinador dos aspirantes do Vasco, pediu a cessão por empréstimo do ponteiro vascaíno Carlos Alberto.

Até agora o São Cristóvão aguarda a decisão do Botafogo sôbre o pedido de empréstimo do zagueiro Marcelo e do médio Macarrão, jogadores que possuem algumas qualidades técnicas e estão encostados em General Severiano.

BOM QUADRO

Apesar da falta de recursos, Danilo está empenhado em armar um quadro pelo menos regular para o próximo ano, a fim de que o S. Cristóvão não repita a campanha apagada do ano passado. No entanto, ainda não conseguiu encontrar jogadores de qualidades suficientes.

E seu pensamento conseguir o maior número possível de jogadores dos grandes clubes emprestados, pois o clube não terá que gastar adquirindo seus passes e o dinheiro dos ordenados será pago com rendas dos jogos.

Por enquanto Danilo só tentou conseguir jogadores por empréstimo no Vasco e no Botafogo, clubes que possuem maior número de contratados.

AMÉRICO BRASÍLICO
ADVOGADO
ACIDENTES DE TRANSPORTES E TRABALHO, CAUSAS TRABALHISTAS CÍVEIS e CRIMINAIS
Avenida Presidente Vargas, 435, 6º. sala 603 — Edifício Rio Douro — Telefone: 23-0932 — Das 10 às 11 e após 18 horas
Residência: Rua Campinas, 117, apto. 104 - Tel.: 38-7081 - Grajaú

Cobiça do Flu pôs Da Silva no Vasco

RIO —

O sr. José Albuquerque, presidente do Olaria, foi informado ontem, à tarde, que o Vasco pretende ficar com o concurso do ponteiro Da Silva, pagando por seu passe, conforme havia sido combinado na ocasião em que o jogador foi cedido por empréstimo, Cr$ 1 milhão e 500 mil.

O sr. João Silva, vice-presidente de futebol do Vasco, gostou da atuação do jogador contra o Real Madri e após uma rápida conversa com Martim Francisco na manhã de ontem resolveu contratá-lo em definitivo.

FLUMINENSE

O Fluminense foi o primeiro clube a interessar-se por Da Silva, tendo pedido e obtido prioridade no passe. Contudo, o clube das Laranjeiras desinteressou-se do jogador após realizar extra-oficialmente uma sindicância sôbre sua ficha disciplinar e ter constatado que tem várias punições no Departamento Autônomo pelo Paredense, clube em que começou a jogar.

Após assistirem ao jôgo Real Madri x Vasco da Gama e terem iniciado os entendimentos para a venda de Maurinho os dirigentes do Fluminense se voltaram a interessar-se pelo jogador e consultaram o presidente José Albuquerque sôbre as possibilidades de sua cessão.

O interêsse do Fluminense despertou o Vasco, que resolveu contratá-lo em definitivo apesar de Martim Francisco não ter apreciado muito nas duas vêzes — treino e Real — em que o viu jogar.

TROCA DE PAULINHO POR ALMIR

SÃO PAULO —

A notícia "bomba" que surgiu nesta capital, diz respeito à possível troca entre o Bôca Juniors e o Corintians Paulista, dos atacantes Paulo Valentim e Almir. Segundo apuramos, o clube argentino, através do presidente Alberto Armando, que está sendo esperado nesta capital, irá propor a troca de Paulinho por Almir, dando ainda, os boquenses, determinada importância em dinheiro. Os corintianos, embora ainda não tenham recebido nada oficialmente, aguardam a proposta, pois segundo se sabe, estariam interessados.

S. P. não desistiu de Zózimo e Joel

SÃO PAULO —

O São Paulo, que está armando um grande time para a disputa do campeonato dêste ano, continua interessado no concurso de Zózimo e Joel, pertencentes ao Bangu, principalmente no primeiro, considerado por Flávio Costa como o jogador mais capacitado a dar à defesa do tricolor bandeirante a necessária consistência.

O presidente Raimundo Pais de Almeida, que devia ir ao Rio de Janeiro tentar a compra dos dois jogadores, resolveu adiar sua viagem para depois do carnaval, quando encerrará as negociações.

Bola Pra Frente

Futebol amargo

ARMANDO NOGUEIRA

Orlando e Maurinho, dois grandes jogadores do futebol carioca, estão sendo negociados pelo Vasco e Fluminense e vão engrossas o continente de craqes brasileiros que a Argentina nos levou nesses últimos meses. Eis aí os extremos do profissionalismo: a Argentina, de prestígio abalado pelo fiasco de 58, esforçando-se para consolidar sua política de grandes espetáculos; o Brasil, exaltado por uma campanha e uma taça de ouro, definhando como capital do futebol moderno.

Por obra da demagogia dos políticos que se recusam a consentir no reajustamento dos preços de ingressos; por obra da incompetência e presunção dos dirigentes brasileiros, ainda haveremos de perder outros "astros" até que o nosso futebol desapareça do mapa como espetáculo esportivo.

* * *

Historinha para ilustrar interêsse que despertou o jôgo do Real Madri, mesmo entre leigos: anteontem: o jornalista Cláudio Melo e Sousa perguntou a sua namorada se estava, de fato, interessada em ir ao jôgo

— Estou, quero ver o Real Madri, deve ser uma maravilha.

— Você acompanha futebol? perguntou o jornalista.

— Mais ou menos. Acho que já vi uns três jogos. Não, não; vi dois.

— Internacionais?

— Foi, todos dois dos Globetrotters.

* * *

Conselho que o escritor Fernando Sabino pretende transmitir ao presidente Jânio Quadros, de quem é eleitor entusiasmado: dedicar o govêrno grande dose de interêsse e atenção na Copa do Mundo de 62, no Chile, a fim de que o Brasil levante outra vez a taça.

Fernando Sabino é de opinião que a derrota da equipe brasileira em 62 afetaria sensìvelmente a popularidade do govêrno Jânio Quadros, ao mesmo tempo que reforçará a posição do sr. Juscelino Kubitschek, desde já candidato às eleições de 65 e em cujo período presidencial conquistamos a Copa na Suécia.

* * *

Depoimento de pessoa colocada ao lado das traves de Dominguez me assegura que o causador do incidente foi o jogador Da Silva, que aplicou um pontapé no goleiro do Real. De outros campos, sabe-se que Dominguez não é um cavalheiro e que, volta e meia, investe sôbre atacantes que, muita vez, o atingem involuntàriamente. Portanto, não se deve negar uma dose de responsabilidade ao sangue quente do argentino Dominguez. Por outro lado, vale a pena registrar que Da Silva não chega a ser um bom môço, embora ainda em comêço de carreira. Tenho informações de que o Fluminense, antes de contratar Jaburu, pensou em Da Silva, mas logo desistiu ao ver-lhe os assentamentos no Departamento Autônomo. Lá está anotado que o atual extrema-esquerda do Vasco, quando era do Paredense, agrediu um juiz e estêve suspenso por quatro meses. Por isso, o Fluminense optou por Jaburu, de ficha limpa.

Quanto ao incidente logo abalado do jôgo Real-Vasco, houve ainda o aspecto lamentável de um fotógrafo brasileiro que se desentendendeu com o goleiro. Afinal de contas, fotógrafo tem acesso ao fundo do campo é para trabalhar, nunca para insinuar-se como se fôsse uma figura do espetáculo.

"NOITE DE BAGDAD": FECHO DE OURO DA FOLIA

Chianca coordenará o desfile de fantasias

PETRÓPOLIS —

Chamado para coordenar o desfile de fantasias do baile de carnaval do Hotel Quitandinha, disse-nos Chianca de Garcia, o diretor de tantos espetáculos memoráveis como o centenário da Bahia, a inauguração de Brasília, a alegoria dramática do Festival do Rio apresentada no Maracanãzinho, sem esquecer os famosos "shows" do Cassino da Urca.

— Tem muita importância, num baile, o desfile de fantasias? — Evidentemente As fantasias são a alma dos bailes de carnaval: — E' difícil escolher uma fantasia no tumulto de um baile.

JÚRI

— Naturalmente. E' por isso que o júri do Quitandinha vai situar numa sala especial em área reservada, longe do tumulto carnavalesco. A partir das onze da noite cada concorrente se deve dirigir a êste recinto, com entrada rigorosamente fiscalizada, e onde o júri poderá apreciar serenamente as fantasias apresentadas. Neste local as candidatas têm os indispensáveis camarins para retoque prévio das fantasias e do maquilage. Depois será o desfile para o público a realizar-se na ponte suspensa instalada em frente do grande palco do Teatro Mecanizado.

— Considera aconselhável a ponte suspensa?

— E' lógico, desde que o desfile seja rápido. O público gosta de manifestar a sua opinião.

— Mas, e o júri?

— O júri é técnico. O público é a impressão visual. O conjunto dos dois critérios dará a justa classificacão

— Há muitas concorrentes?

— Pelas inscrições espero que desfilem cêrca de 30 candidatas...

PREMIOS

— E os prêmios?

— Bem, como sempre no Quitandinha, viagens. Depois da folia carnavalesca, o mais aconselhável é passagens para correr pelos céus do mundo. A VARIG e a VASP estão habilitadas a entregar imediatamente as passagens às vencedoras.

— Este ano vamos ter a presença de artistas internacionais?

— Melhor do que artistas, ou simples vedetes, que é o mais habitual, vamos ter a presença de grandes jornalistas, movimentando cadeias na imprensa internacional. Horace Sutton, do "Saturday Revue". Ear Wilson do importante New York Post e Louis Sobel do popular "New York Herald". O mundo vai ter agora através das reportagens dos nossos visitantes uma noção do verdadeiro carnaval carioca: o carnaval do Quitandinha.

"RAINHA" E PRINCESAS

Lourdes Migueis, "Rainha" do Carnaval — que aparece ao centro — será apresentada aos foliões, juntamente com as princesas Vanda Moreno e Janette La Rochelle, ambas também na foto, no desfile que a ACC promoverá hoje

Fantasías, turistas e sultão animarão baile

RIO —

O baile de gala do Monte Líbano, a ser realizado na têrça-feira de carnaval, será, sem qualquer sombra de dúvida, o fecho de ouro do carnaval carioca de 1961, seja pelo luxo das fantasias exibidas, seja pela animação já que pelo menos 3.000 pessoas estarão pulando animadamente nos salões da Lagoa Rodrigo de Freitas.

O sr. Eduardo Farah, diretor-social do Monte Líbano, disse à reportagem na tarde de ontem que, "entre as grandes atrações do baile, estará um autêntico sultão oriental, que trará diretamente dos países das mil e uma noites as ordens de Alá para que todos caiam na folia, fazendo com que a "Noite de Bagdá" seja inteiramente carnaval".

CONVITES ESGOTADOS

Os convites para a "Noite de Bagdá" estão pràticamente esgotados, assim como as mesas. O baile, que é de gala, pertence à programação oficial do carnaval e, apesar do seu elevado custo — Cr$ 4.000,00 — está tendo uma acorrência poucas vêzes vista em festas dessa natureza.

Com tudo isso, ainda é grande a procura, sobretudo porque todos os artistas estrangeiros presentes ao Rio estarão no Monte Líbano, além de outras personalidades.

MIL TURISTAS

Cêrca de 800 turistas uruguaios e argentinos estarão presentes ao baile, isso sem contar nos outros, conforme reservas já feitas por emprêsas de turismo. Além disso, virá uma caravana paulista de cêrca de 200 pessoas, que deverá chegar ao Rio na próxima têrça-feira. Assim, mais de 1.000 turistas estarão presentes àsensacional festa de têrça-feira.

SULTÃO

Está quase certa a presença de um sultão da Arábia Saudita no baile do Monte Líbano, que tem a denominação de "Uma Noite em Bagdá". Apenas, estão sendo observados certos detalhes de ordem diplomática, visto que, o sultão em questão uma vez no Rio, deverá ser recebido como hóspede oficial da cidade e tratado como chefe de Estado, em suas acomodações.

FANTASIAS

Trinta e três pessoas já procuraram o professor Mateus Fernandes, o grande "exper" em indumentárias, que é organizador do concurso em sua parte técnica.

Aos vencedores dêste concurso serão oferecidos prêmios de grande valor, inclusive viagens internacionais e jóias.

Umas & Outras

CON êste crônique, de hoje, sábade gorde, eu estó encerrande ume série de recordaçóns de vêlhes e saudóses carnivais. Carnivais que, nunque (ou névar, come dice o côrve do Edgár, irmon do côrve Vicente da governador Lacérde) nunque mais voltarrén. No momente em que você estiver lende êste últime crônique (nóve horras do madrugade) eu deve estar dande um abrace na querride amigue Berriô que trouxe prá êste págine de carnival e me despedinde dêle com ume beije respeitose no face. Depois dêste despedide vô montar no garupe do lambrête de um amiguinhe muite jovem que eu protége êle e vô voltar chê moá (minhe casa) prá descançar um pouquinhe. Logue mais, de noite, entón, eu vô vêr o primeirro grupe dos grandes sociedades: os democrátiques, os fenianes, os tenentes. Minhe idade non me dá mais condiçóns prá fazer farres, mas eu góste de ver o folie.

Noutres tempes, quande eu estave em pônte de bala, no idade balzaqueane, agorra tan falade nos modinhes, nos sábades de carnival eu saie no blóque que o meu amigue Márriô Magalhaens formava no redaçón do «Correie do Noite». Eu non fazie fantasie algume. Botave sòmente ume meia máscáre, penteave bem o meu cábele e pintave bem as minhes lábies com ume baton bem vermelhinhe. O blóque saie do redaçón, vinhe pelo Rue do Ouvidór, entrave no Confeitarrie Pascoal, no Confeitarrie Colombe, do Rue Gonçalves Dies, sempre cantande e densande, nume follie de arrombe. No blóque saie o Carneirinhe, o Tiló, o Demosténes (todes irmons de Márrie), o K. Nôe, fantasiade de morcêgue, o Nelson Paixon e outres. A porta-estandarte érra o Bianca. Na retratinhe que vocês estan vende aqui junte eu aparece na blóque ao lade do Márrie Magalhaens fantasiade de «bom apetite» com a guardanape na pescoce.

Agorra está tude mudade. O gente fique naquela situaçón do poéte e pergunte: «mudô o carnival, ou mudei eu?». Nós, os coróes, o gente que viu bons carnivais, non gostemos dos carnivais de agorra. Os que non conhecerron os antigues carnivais fiquem muite satisfeites com as carnivais. A meu patricie Lucete Laribe góste tante do carnival (que só agorra ela está conhecende), que chegô a formar ume escóle de samba. Tode gente do noite, o Antônie Marrie, o Mister Éco, o Marrôlde Damásie, o Jean Puchár conhece o «escóle de samba da francêse». Eu, emborra se trate de ume escóle de samba fundade por ume patricie minhe, non tive nenhume vontade de vêr êsse escóle. Quande o Mister Éco e sua mulher a Renee (que non é minhe patricie) me convidarron prá vêr o escóle da franceze Lucette eu agradeci:

— Merci! Samba de franceze non póde prestar. Deve ser samba que tem gente molhade. Eu goste de sambe carióque que é tudo gente enxutinhe. Carióque non tem água...

SUZANNA DE CASTERAS

Assustados vão dançar hoje

RIO —

O tradicional "Baile dos Assustados", um dos mais aplaudidos "bailes de casados" finalmente será realizado hoje. Seus organizadores prometem que irão superar os sucessos dos anos anteriores, transformando o baile de hoje na maior festa dêste carnaval.

O local de sua realização será na Avenida Presidente Vargas, 509, 22.º andar, das 14 às 19 horas.

Lourdes (após a coroa) vai ser apresentada ao Estado

RIO —

Na noite de hoje, a ACC apresentará ao público o magnífico cortejo alegórico da "Rainha do Carnaval de 61", sta. Lurdes Migueis, que se apresentará na Avenida Rio Branco, abrindo os préstitos das sociedades que logo mais desfilarão, de acôrdo com a nova modalidade adotada para apresentação dos clubes carnavalescos.

Tenentes do Diabo, Fenianos, Democráticos e Turunas de Monte Alegre, os quatro últimos colocados no carnaval passado se apresentarão hoje. Na têrça-feira gorda, cabera aos Pierrots da Caverna, Embaixadores, Socêgo e Cariocas, que conquistaram os quatro primeiros postos no último certame, encerrarem a apresentação das grandes sociedades.

PRÉSTITO DA RAINHA

O carro alegórico no qual a "Rainha do Carnaval de 61" se apresentará, na noite de hoje, deverá conquistar muitos aplausos em seu desfile. "Alegria da Guanabara" é o nome do arrojado e magnífico trabalho de Sílvio Pinto, o laureado artista patrocio que empresta à ACC, mais uma vez, tôda sua arte e capacidade produtora.

E' uma alegoria em dois lances de dose metros cada um, simbolizando o novo e futuro Estado da Guanabara em plena festa. No primeiro lance, um peixe dourado, tocando trombeta, anuncia a chegada do Rei Momo, que vem numa canôa comandada por uma linda garôta, enquanto uma outra traz o pavilhão oficial da ACC. No segundo lance, aparece a entrada da barra, com o Pão de Açúcar e o Sol escondendo-se por trás dêsse autêntico símbolo do Rio, enquanto o Pão de Açúcar pisca o ôlho para a "Rainha do Carnaval de 61", que está sentada num trono, no alto da Urca. Num plano mais abaixo, as duas bonitas princesas (Janete La Rochele e Vanda Moreno), apreciam os movimentos de um irrequieto golfinho. Abaixo dêsses dois morros, de um lado Copacabana com suas ondas revoltas e barquinhos balançando-se e do outro, a Urca com sua praia, os iates e "stars" ancorados, em ligeiros movimentos.

Bailes do Glória: ingressos esgotados

RIO —

A razão do sucesso de uma grande festa ou de um monumental baile, como o do Glória, está na razão direta da procura de ingressos e compra de mesas. Por isso mesmo tem-se como certo o êxito do "Bal Masqué" de domingo, nos salões do tradicional estabelecimento hoteleiro, situado no coração do Rio, a enseada do Russel. E que a venda de ingressos para o mesmo está superando tôdas as especiativas, e tem sido das maiores, acreditando-se que não seja necessária a bilheteria no dia do baile, pois os mesmos estão quase esgotados. Por outro lado, as reservas de mesas tem sido efetuadas com muita concorrência.

O Baile de máscaras do Hotel Glória, cuja decoração foi entregue a Alceu Pena, que criou na fantasia o ambiente dos "Ritmos do Nordeste" e com seis grandes orquestras a animá-lo durante as cinco horas de sua duração (de 23 às 4 horas da madrugada), contará ainda com a participação de artistas internacionais atualmente no Rio e com a presença de Miss Universo, srta. Gladys Zender, que irá coroar a Rainha das Vedetas, de 1961, atualmente sendo eleita.

NA TERÇA-FEIRA

Outro grande acontecimento do atual carnaval carioca, será a realização, na têrça-feira gorda, encerrando os festejos de Momo, do "Baile das Estrêlas", que contará com a participação de todos os astros e estrêlas da cidade, e terá como atração principal a "Mesa do Cinema Nacional", na qual estarão sentados os maiores expoentes do nosso écran. Outra mesa famosa "das Majestades", reunirá os soberanos do carnaval e demais rainhas da cidade maravilhosa. O "Baile das Estrêlas" está cercado igualmente de grande interêsse e expectativa.

INGRESSOS

Os ingressos para os bailes do Hotel Glória, tanto o de têrça-feira como o de domingo, já se encontram a venda na recepção do hotel (telefone 25-7272), ao preço único de Cr$ 2.000,00 (dois mil cruzeiros), com direito a "buffet". As mesas poderão ser reservadas, e retiradas na hora da festa.

A postos, pois foliões, para o carnaval Glória, o carnaval da sociedade e dos artistas cariocas!

Municipal já pronto: "Mocidade" vai abafar

RIO —

Com sua renda destinada à ABBR, apresta-se o Teatro Municipal a receber os foliões para os seus já tradicionais bailes, onde se sobressai o Baile de Gala, realizado todos os anos às segundas-feiras. Para êste baile será cobrado o preço de 4 mil cruzeiros para avulsos, com com direito a "buffet".

Para o Baile da Mocidade, que vem despertando grande interêsse e que por certo constituirá atração para os foliões, os ingressos custarão 1.500 cruzeiros, dando oportunidade a que os jovens se divirtam no mesmo ambiente do Baile de Gala.

INFANTIL

O também tradicional baile infantil de têrça-feira será realizado das 15 às 18 horas, sendo o preço de 750 cruzeiros (1 adulto e 2 crianças).

O "buffet" estará entregue à Confeitaria Colombo, o que garante aos frequentadores um serviço à altura da tradicional festa.

A decoração, baseada no projeto vitorioso de Newton Sá, apresenta tema abstrato, evitando a banalidade, criando uma atmosfera bem carnavalesca, alegre, ao mesmo tempo elegante e de bom gôsto.

EXECUÇÃO

Estão encarregados da execução os cenógrafos Mário Conde e Caetano Lauria, que trabalham à frente de uma numerosa e eficiente equipe, pretendendo êsses funcionários do nosso Municipal apresentar um trabalho bem moderno: luzes coloridas, iluminando quadros históricos, do centro do salão, onde se desenrolarão os três bailes (Gala, Infantil e da Mocidade), lanternas e colares caindo do grande lustre, devendo se constituir num grande sucesso por sua beleza e originalidade.

As galerias, pela primeira vez, serão fechadas com alegorias. Os camarotes, abertos, apresentarão caprichosas decorações.

ACC receberá foliões no teatro da EIIC

RIO —

Conforme tem sido divulgado, a ACC promoverá, êste ano, seus tradicionais baile populares no amplo teatro da Exposição Internacional de Comércio e Indústria, em São Cristóvão.

Tôdas providências foram tomadas pelos dirigentes dessa entidade para o completo êxito dessas festas, consideradas pelos foliões cariocas como as mais animadas do reinado de Momo.

LOCAL

O teatro instalado no recinto da Exposição é dotado de todos recursos para completa comodidade dos súditos de Momo que ali comparecerem. Possui ar condicionado, centenas de mesas, quatro bares e uma pista para danças medindo 600 metros quadrados.

As danças obedecerão o horário de 22 às 4 horas e serão animadas pela orquestra de Pará e seus "Black Boys".

No domingo e têrça-feira, das 15 às 19 horas, a ACC levará a efeito, no mesmo local, duas matinês infantis, a fim de que os foliões mirins possam render seu tributo a Momo

Após as matinês, serão distribuídos ingressos para que a petizada possa participar de todos os divertimentos do Parque Shangai, instalado no recinto da Exposição Internacional.

CASCADURA A. C.

Reunindo tôdas as suas fôrças, numa "batalha" que se prolongou até às primeiras horas de domingo, o Cascadura Atlético Clube, agremiação que reúne grande número de funcionários da Rio Light mostrou ao monarca da Folia que está em condições de enfretnar os três grandes dias de carnaval. Com sua "fôrça total", "gerada" pelos acôrdes das marchas e sambas carnavalescos, os associados do clube de Evantuil de Oliveira brincaram a valer, assistidos por Sua Majestade Rei Momo que, em mais carne do que ossos, não regateou elogios a seus súditos lightianos, conforme nos mostra o flagrante que ilustra esta nota

ACC na sede também

RIO —

A exemplo dos anos anteriores, a ACC promoverá, em sua sede, a partir de hoje, quatro animados bailes a fantasia, dedicados ao seu quadro social.

As danças serão iniciadas às 22 horas, terminando às 4 horas da madrugada e serão animados pela orquestra de Pará e seus "black-Boys".

Fala do Trono

COMEÇOU O CARNAVAL! A maior loucura coletiva teve início!

COMEÇOU A FOLIA! São postos de lado, os recalques e os complexos!

COMEÇOU O CARNAVAL! 4 dias de ritmo quente e contagiante!

COMEÇOU A FOLIA! Vamos para a rua e para os bailes, sambar!

COMEÇOU O CARNAVAL! COMEÇOU A FOLIA! COMEÇOU O CARNAVAL!

S. MAJESTADE, o REI MOMO I e ÚNICO, eleito de "A Noite" e uma promoção do DIARIO CARIOCA, agradece a todos os Clubes, Escolas de Samba, Ranchos, Frevos, Clubes Sociais e Desportivos, etc... as magníficas recepções e atenções de que foi alvo, durante o período carnavalesco. Agradeço à turma "cá de casa", tudo que fez por nós.

Agradeço ao povo folião do Estado da Guanabara, o carinho e a solicitude com que sempre me receberam.

Agradeço aos Clubes Carnavalescos.

Agradeço à Associação de Cronistas Carnavalescos.

Agradeço à Federação dos Grandes Clubes Carnavalescos.

Agradeço especialmente ao Departamento de Turismo e Certames do Estado da Guanabara, na pessoa do dr. Victor Bouças e de seus auxiliares: dr. Roberto Carneiro, prof. Miécio Tati, Paulo Freitas, Paulo Serrado, Lúcio, Ivan, Jaime, Edgar, D. Eunice e outros bons amigos. Obrigado ao Joel, pela magnífica cobertura.

Obrigado ao Frederico, nosso fotógrafo.

Obrigado ao Gonzaga, nosso secretário.

Obrigado ao Fabiano, nosso motorista.

Obrigado ao Leite, nosso motorista também.

Obrigado ao Elói.

Obrigado ao Mário Lanza.

Agradeço, por fim, a Deus, por ter-me concedido fôrças e disposição para encarnar, mais uma vez, o difícil papel de REI MOMO.

Até para o ano, com votos de feliz 1961.

Para o ano, as coisas se modificarão... e eu... bem... o mesmo!

OBRIGADO!

OBRIGADO!

OBRIGADO!

REI MOMO 1.º E ÚNICO

ENRÊDO DA ESCOLA DE SAMBA BEIJA-FLOR (NILÓPOLIS)

VERSOS DE DARIO SILVA

Até nos céus os áureos serafins
Com entusiasmo vibram seus clarins
Em homenagem ao mágico Brasil!!!
O grande José Bonifácio sonhou
E o grande Juscelino realizou
Com ajuda e a coragem dêste povo
Varonil.

Brasília finalmente real
Como êste Carnaval em homenagem
primeira.
Brasília oh! minha Brasília criança
És o orgulho e a esperança
Da família brasileira.

Brasília o Rio te manda alegria
No auge de tanta euforia
Dêste povo que canta e sapateia,
E neste enredo modesto e formoso,
O beija-flor alegre gloriza
O cantar te homenageia.

LOURDES FAZ ANOS

RIO —

Completa hoje mais um aniversário natalício a menina Lourdes Marilda Maciel da Cruz, filha do nosso companheiro Frederico Maciel da Cruz e sra. Marina Castro Cruz. A Lourdinha, que é uma foliona de nascença, os parabéns da seção de carnaval do DIARIO CARIOCA.

Dança do "velho"

EFECÊ

UMA *reminiscência do antigo carnaval é, sem dúvida, o "velho", que, à frente dos cordões carnavalescos, entusiasmava a sua torcida, que naquele tempo já existia, muito antes do futebol.*

Trajado à rigor, de casaca, calça listrada, monóculo e bastão, executava à frente do cordão a sua dança típica, de passos ligeiros e tremidos, como se de fato fôsse êle um verdadeiro velho cheio de reumatismo.

Conheci um rapaz que era apelidado por "Ferrugem" lá na ponta do Caju, fazendo parte da S. C. Recreativa Flôr do Caju. Franzino, mas ágil como um gato, se tornou ali a figura carnavalesca mais estimada do bairro. Diziam ser muito valente, porém, para mim sempre me pareceu um bom rapaz.

Por falar em cordão, devo acrescentar que êste se formava de um grande cortejo de carnavalescos fantasiados de Rei dos Diabos, Rainha dos Diabos, morcêgos, chorões, diabinhos, palhaços etc. A bateria era composta de tamborins, recos-recos, pandeiros, cuícas e outros instrumentos barulhentos.

Os cordões, porém desapareceram quando a polícia estabeleceu a mão e contramão nas ruas dos bairros e da cidade. E' que a finalidade dos cordões era o "fécha", ou encontro, para a competição das danças, que resultavam sempre em brigas sérias.

Depois vieram os ranchos...

TEATRO RECREIO

HOJE - AMANHÃ - SEGUNDA E TÊRÇA-FEIRA DE CARNAVAL

Das 22 às 4 horas

Monumentais Bailes do Carnaval no Trópico

Domingo — Segunda e Têrça de Carnaval
Grandiosos Bailes Infanto-Juvenil

Das 15 às 18 horas

Oferta exclusiva do Guaraná-Champagne-Antarctica — o mais brasileiro dos refrigerantes

Com grande desfile de fantasias na 3.ª feira
com 10 valiosos prêmios

4 GRANDES ORQUESTRAS

MARAVILHOSA DECORAÇÃO

Pânico policial

Até ontem os servidores policiais, de tôdas as categorias, ainda não tinham recebido os vencimentos relativos ao mês de janeiro último. Nunca tal coisa aconteceu em qualquer outra época. Pode-se dizer que a falta de pagamento dos vencimentos policiais na ocasião justa é inédita. Foi preciso que houvesse uma mudança profunda na administração pública, que novos sistemas administrativos fôssem inaugurados, que o antigo Distrito Federal se transformasse em mais uma unidade federativa tendo a sua frente quem sempre combateu e censurou os atos governamentais, para que os servidores policiais ficassem até agora sem receber os vencimentos a que têm direito.

E sem dinheiro para as despesas normais de casa, sem poderem saldar seus compromissos em dia certo os servidores policiais ainda têm a obrigação de trabalhar em dôbro durante os dias de carnaval, arcando com gastos extras relativos a alimentação e transporte.

Será que a administração pública julga que os servidores do DESP não têm obrigações a satisfazer, compromissos a saldar, deveres a cumprir em relação a sua família, fornecedores e proprietários?

Não refletem os administradores sôbre as conseqüências desastrosas que podem advir dêste desinterêsse pelos que trabalham em prol da ordem pública e da segurança da sociedade?

Não se lembram que a lei do inquilinato estabelece um mês do atraso no pagamento do aluguel como base para o despejo? Não atinam que a Light corta a luz e o gás se as contas de seus consumidores não forem pagas até o dia estipulado? E os fornecedores?

Ao que parece nada disto despertou a atenção dos responsáveis por um estado de coisa que está lançando o pânico entre os milhares de funcionários do DESP.

A Polícia está, de fato, em pânico. Um pânico que não teria justificativa se houvesse, por parte da alta administração policial, um pouco mais de respeito e consideração pelos direitos de seus auxiliares, a maioria modestos auxiliares que mal ganham para suas necessidades inadiáveis.

E desta forma que se pretende acabar com a corrupção levando o policial ao desespero e forçando-o a tudo desde que as necessidades da mulher e dos filhos fiquem salvaguardadas.

Este pânico é um libelo contra uma administração.

TIROTEIO DE MARGINAIS NA PRAÇA TIRADENTES: POLICIAL ENVOLVIDO

RIO —

Resultou em três pessoas gravemente feridas o tiroteio iniciado pelo agiota Décio Rangel, na madrugada de ontem, no interior do "Bar Imperatriz", localizado na Praça Tiradentes. Os feridos, que são o turista argentino Firmino Valsasman, o transeunte Nicanor Gonçalves e o "pivot" do caso, Elson Chaves da Silva, foram levados para o Hospital Sousa Aguiar, enquanto o agressor foi prêso e conduzido ao oitavo DP.

Naquele Distrito, ficou apurado que a arma usada por Décio, nas suas "bravuras", fôra apanhada com o detective Pedro Cipriano, seu amigo de longa data, que, atualmente, responde na Justiça, um processo idêntico pois, certa feita, um marginal "tirou-lhe" a arma do coldre e, com ela, matou um desafeto. Há inquérito, também, para apurar denúncias de que Pedro Cipriano é receptador de joias, com "ponto" nos fundos da Igreja de São Francisco.

ANTECEDENTES

O agressor, em declarações prestadas no cartório do 8º Distrito, disse que, na madrugada de ontem, estava no Bar Imperatriz, em companhia de seu amigo, o detective Pedro Cipriano, lotado na Delegacia de Segurança Pessoal, quando ali entrou Elson Chaves da Silva, seu antigo desafeto.

Provocado por Elson, uma discussão foi iniciada, culminando com uma violenta luta corporal, no decorrer da qual Décio conseguiu se desvencilhar de seu contendor e se dirigiu para o local onde se achava seu amigo.

REVÓLVEP

Acontece que, pouco depois, surgiu Décio com um revólver na mão, fazendo vários disparos a êsmo, ocasião em que feriu seu antigo desafeto, além do turista argentino Firmino Valsasman, que momentos antes saira de um baile pré-carnavalesco no Teatro Carlos Gomes, e o funcionário estadual Nicanor Gonçalves, que no momento passava pela calçada.

O agressor, que continuava atirando, promoveu um "corre-corre" nas imediações daquela praça, pois, naquele momento, era hora de saída do referido baile. Sòmente por milagre não feriu um maior número de pessoas.

PRÊSO

Inicialmente, Décio relutou em ser conduzido ao DP; entretanto, um tenente da Polícia Militar, que estava de serviço no teatro, foi chamado por um popular e, indo ao local,, desarmou o desordeiro e realizou a sua prisão.

Para lá também foi conduzido o detective Pedro Cipriano, o qual disse que emprestara sua arma a Décio, pois sabia que Elson é lutador de box e poderia massacrá-lo.

DENÚNCIAS

Arrolado no processo, o detective Cipriano terá agora que defender-se de uma denúncia, segundo a qual é receptador de jóias roubadas. Estas jóias, de acôrdo com a denúncia, eram "negociadas" antigamente no "ponto" da esquina da Rua Luís de Camões com Gonçalves Lêdo, e agora o são num "ponto" atrás da Igreja de São Francisco.

Outro local onde o detective, Elson e Décio se reunem sempre é o da Rua Imperatriz Leopoldina, onde são vendidas e compradas grandes quantidades de maconha. Sabe-se também que o detective Pedro Cipriano já se acha envolvido num processo que corre na Justiça, pois, há algum tempo, um marginal lhe "tirou" a arma do coldre e, com ela, assassinou outro delinquente.

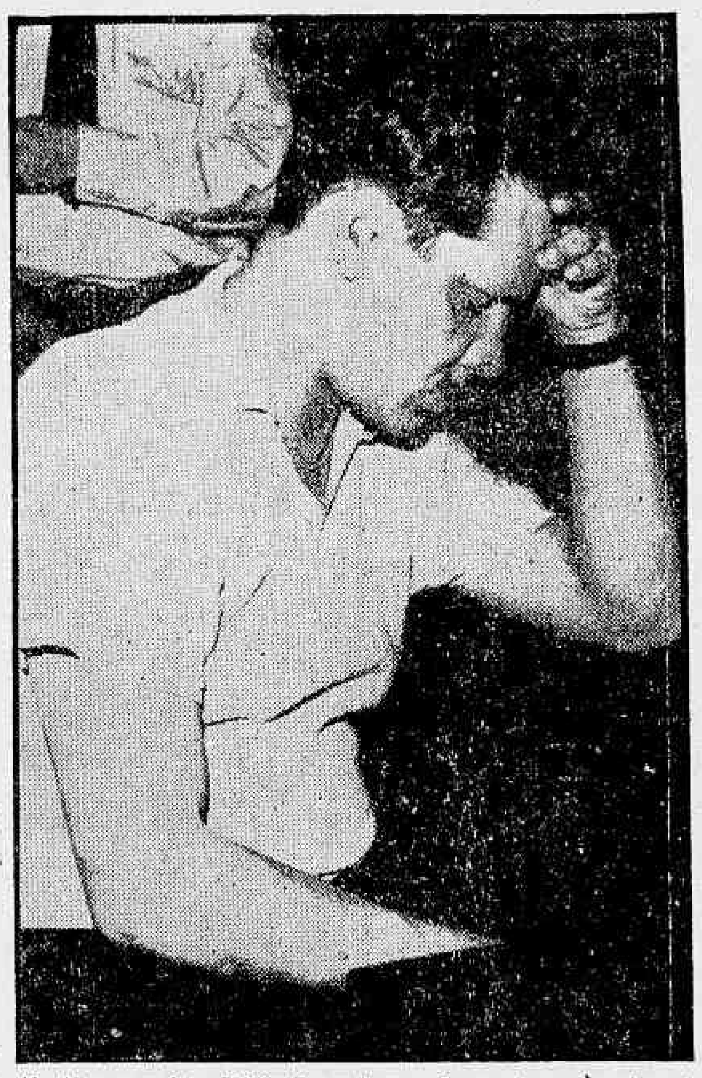

Na foto, o agiota Décio Rangel, quando prestava depoimento no cartório do 8.º Distrito Policial

Mulheres rebelam-se na prisão

PARIS —

Uma grande quantidade de mundanas se rebelou, ontem, na prisão de mulheres de Saint Lazare. Cêrca de 150 mulheres, ao serem submetidas a exame médico e terem de apresentar cartão de identidade, atacaram os guardas a unhas e guarda-chuvas. (UPI-DC)

Detentos denunciam a vida no Presídio

RIO —

Detentos recolhidos ao Presídio Policial da Rua Frei Caneca se dirigiram ontem, através de extensa carta, a um matutino desta cidade, fazendo sérias denúncias do tratamento que lhes vêm sendo dispensado pelas autoridades.

Deixaram claro, principalmente, os denunciantes, a má qualidade da comida que lhes é servida, diàriamente, a falta dágua completa, ausência de camas e colchões nas galerias "B", "C" e "D" daquela prisão.

PRIMEIRA REFEIÇÃO

Alegam os detentos, em sua carta, pedindo a intercessão dos confrades que, na primeira refeição, só lhes são servidos uma pequena caneca de café e dois pães simples (muitas vêzes, apenas um pão duro).

ALMOÇO

A guisa de almôço — dizem os denunciantes — recebem êles um prato de arroz, feijão e carne, mal cosidos e tudo deteriorado.

JANTAR

Dizem ainda os detentos que, às quatro horas da tarde, é servido, como jantar, apenas um prato de sopa de feijão com um pedaço de aipim, quase cru, dentro.

BANHO

Somente uma vez por mês — alegam os denunciantes — as autoridades do Presídio Policial da Rua Frei Caneca permitem que os detentos tomem o "banho mensal" de chuveiro. Nos outros dias, êles só podem emsmo lavar os pés e as mãos com um pouco da água que arranjam para beber.

DORMIR

Finalmente, da denúncia, consta que, naquele Presídio, não há camas e colchões para os presos dormires, de modo especial nas galerias "B", "C" e "D".

APÊLO

Os detentos, ao fazerem a denúncia grave, têm por objetivo lançar um apêlo às autoridades estaduais, no sentido de que lhes sejam determinadas condições humanas de vida.

Menor foi atropelada pelo jipe

RIO —

A menina Angela (8 anos), filha de José Pedro Treniet (Rua Arandu, 5, apartamento 102), foi atropelada ontem pelo jipão do Exército, chapa EB 21-13-15, dirigido por Procópio da Silva (Rua Alcindo, 214, casa 4, apartamento 402) Apresentando fratura do crânio e ferida contusa na perna direita, a menor foi internada no Hospital Sousa Aguiar. O atropelador foi prêso pela polícia do Exército.

Pegados em flagrante diversos maconheiros

RIO —

As autoridades da Delegacia de Vigilância e Capturas prenderam, na madrugada de ontem, cinco marginais que se encontravam no interior de uma mercearia localizada na esquina das ruas Lôbo Júnior e Fuas Roupinho. Ficou constatado, pelos policiais, que três daqueles marginais estavam fumando maconha.

Chegou à polícia, ontem, uma denúncia de que diversas pessoas estavam fazendo grande algazarra numa mercearia e que, algumas delas, eram membros de poderosa "gang" capaz de enfrentar policiais com suas armas de fôgo.

DILIGENCIAS

O detective Armando Ribeiro e outros policiais, a fim de averiguar a veracidade da denúncia, se dirigiram imediatamente ao local.

REUNIAO SUSPEITA

Ao chegarem à mercearia existente na esquina das Ruas Lôbo Júnior e Fuas Roupinho, os policiais viram, por meio de orifícios na porta do estabelecimento, muitos homens reunidos a fumarem, em atitude suspeita. Notaram as autoridades que muitos dos presentes naquele local se mostravam temerosos, ao constatarem que havia policiais por perto, chegando mesmo alguns a esconder embrulhos em baixo das mesas.

FLAGRANTE

Sòmente quando se julgaram seguros, os donos da mercearia abriram a porta, atendendo aos batidos dos policiais. Os agentes da Delegacia de Vigilância e Capturas então entraram e sentiram, de imediato, o odor característico da fumaça da maconha, já que os vapores da terrivel erva permanecem por algum tempo, no local onde é ela fumada. Os policiais vasculharam o salão e encontraram diversos pequenos embulho de maconha, num total de 500 gramos.

PRESOS

Foram presos, como traficantes e viciados, os seguintes indivíduos: Abel Antônio Cardoso (brasileiro, 23 anos, filho do proprietário da mercearia); Itupinajara Jorge Gomes Lopes Ribeiro (brasileiro, 18 anos, conhecido também como "Cabeção") e Romeu Gomes Patricio (23 anos, brasileiro, residência ignorada). Também foram detidos, para averiguações, os indivíduos, Ercilio Gomes Patricio, vulgo "Donda" e Pedro Cardoso Pires Júnior.

Mundana dá o 'golpe do suadouro': prêsa

RIO —

Por ter aplicado o conhecido "golpe do suadouro" no funcionário do Ministério da Fazenda Armando da Silva, num quarto do Hotel Ponte Nova, foi prêsa, na manhã de ontem, a mundana Elsa dos Santos (23 anos) que, enquanto seu acompanhante dormia surrupiou a sua carteira e Cr$ 6. mil.

Elsa, que foi pilhada pelo companheiro quando já se preparava para fugir, confessou o delito na presença de Antônio Marcelino de França, arrumador do hotel localizado na Rua Senador Pompeu, 181. Levada para o 11.º Distrito Policial, a mudana foi autuada em flagrante e trancafiada no xadrez.

NOITE CARA

Tenoo recebido o ordenado no Ministério da Fazenda, o funcionario Armando da Silva (casado, residente na Rua Quiriri, 865), resolveu fazer uma "farrinha" e, encontrando a mundana Elza (solteira moradora na Rua Caiena 578, em Bento Ribeiro), convidou-a para dormirem num hotel.

Aceito o convite, os dois foram para o Hotel Ponte Nova. Pela manha, ao acordar, Armando viu que su mulher mexia em seus bolsos. Indo ver o que estava se passando descobriu que seu salário já estava em poder dela, assim como a carteira de identidade.

FLAGRANTE

Ao ser pegada em flagrante delito, Elza tentou inventar uma história qualquer, não tendo sido feliz, razão por que, pouco depois, confessou o roubo, na presença de Antônio Marcelino de França, arrumador do Hotel Ponte Nova.

PRÊSA

Levada para a Delegacia do 11.º Distrito, a mundana foi autuada e metida no xadrez.

Plantão da Justiça

A fim de conhecer dos pedidos de "habeas-corpus" urgentes, em virtude de não haver expediente hoje no Fôro, estará de plantão o juiz José Monjardin Filho, titular da 3a. Vara Criminal. Amanhã. dia 12, domingo. o juiz da 4a. Vara Criminal, sr. Basileu Ribeiro Ponto dia 13, segunda-feira, o juiz da 5a. Vara Criminal, sr. Geraldo Maldonado; dia 14, têrça-feira. o juiz da 6a. Vara Criminal, sr. Orlando Mendonça Moreira, e na quarta-feira de cinzas, o juiz da 7a. aVra Criminal, sr. Severino Alves de Sousa. O magistrado estará em seu gabinete à Avenida Presidente Wilson, 164, 8.º andar, sala 802, sede da Agência Nacional, edifício Novo Mundo, no horário de 12 às 16 horas.

POLÍCIA APRISIONOU O PERIGOSO BANDIDO

RIO —

Foi prêso ontem à tarde, na Estação de Madureira, no momento em que saltava de um táxi, o indivíduo Haroldo Tavares (solteiro, 23 anos, sem profissão e residência certas). Haroldo é marginal perigoso, autor de diversos crimes, e estava sendo procurado pelas autoridades, por se achar decretada a sua prisão.

A prisão do bandido foi efetuada pelo detective Jaime, da seção de Vigilância (Delegacia de Vigilância e Capturas da Guanabara), achando-se agora no xadrez, à espera de determinações.

CRIMES

Há algum tempo, Haroldo Tavares praticou um latrocínio na cidade de São José dos Campos, em São Paulo, tendo sido então decretada a sua prisão preventiva pela Justiça paulista. Conseguindo fugir às malhas da lei, o bandido, aqui no Rio, matou um soldado da Divisão Aerotransportadora (pára-quedista) e, ao evadir-se novamente, alvejou um comerciante, ferindo-o gravemente.

"SINDICATO DA MORTE"

Além dos crimes citados, o bandido faz parte de uma quadrilha de perigosos criminosos, conhecida como "Sindicato da Morte", organizada para dar combate aos contraventores do "jôgo-do-bicho" e outras modalidades de contravenções.

PRISÃO

Ao sair de um táxi, na estação de Madureira, ontem à tarde, o marginal foi prêso pelo detective Jaime, da Delegacia de Vigilância e Capturas da Guanabara, com o auxílio de outros policiais. As autoridades meteram o perigoso bandido no xadrez, ficando à espera de determinações superiores.

Negaram no Tribunal a prática da 'curra'

RIO —

Henri Kaissermann e Deusdedit Alves dos Santos negaram, ontem perante o juiz da 11a. Vara Criminal, a acusação que sôbre êles pesava de terem "currado" as estudantes Bartoloméia Tavares Loureiro e Evanilde Nogueira da Silva.

Segundo declararam ao magistrado, as jovens insistiram para que êles as levassem à Barra da Tijuca, alegando que tinham vontade de conhecer aquêle recanto. Finalmente, disseram os acusados que, entre êles e as jovens, houvera apenas carícias. O sumário está marcado para o dia 10 de maio vindouro.

ACUSAÇÃO

Bartoloméia e Evanilde afirmaram, na Polícia, que havia sido "curradas' na Barra da Tijuca, e que os autores do crime eram Henri e Deusdedith. Alegaram que os jovens as haviam seviciado brutalmente, quando elas não consentiram que êles praticassem os suas arbitrariedades.

SUMÁRIO

Ficou marcado, pelo magistrado, o dia 10 de maio vindouro para a realização do sumário de culpa dos dois jovens implicados na "curra".

Colisão de veículos: 1 vítima

RIO —

Foi internado ontem à tarde em estado desesperador, no Hospital Sousa Aguiar, o aspirante do Exército Otávio Pinheiro Lima (23 anos), que fôra atropelado por um caminhão ainda não identificado, em frente ao número 312 da Rua Uruguai, ao dirigir uma lambreta sem chapa, de sua propriedade.

Levado o fato ao conhecimento das autoridades policiais do 16.º Distrito, estas estiveram no local, apurando que o atropelamento se dera em virtude da grande velocidade que o caminhão desenvolvia por aquela rua. O aspirante, que se acha em estado de choque, foi atirado à distância, juntamente com a sua máquina.

Assaltado por três marginais

RIO —

O farmacêutico Cássio Alves (brasileiro, casado, Rua General Urquiza, 31, apartamento 113) foi assaltado na madrugada de ontem, nas proximidades de sua residência, por dois marginais. Além de assaltada, a vítima recebeu um balaço no abdômen, ficando em estado desesperador, internado no Hospital Miguel Couto. Os bandidos tiraram do farmacêutico Cássio Alves: uma caneta, uma lapiseira, um relógio de ouro e documentos diversos. As autoridades do 1º Distrito Policial, tomando conhecimento do fato, iniciaram, imediatamente, diligências no sentido de identificar e prender os assaltantes.

Militar caiu do trem: morreu

RIO —

Faleceu, ao receber os primeiros socorros no Hospital Carlos Chagas, o soldado Pedro Marçal, da Polícia Militar (29 anos, residência ignorada). O militar, às primeiras horas de ontem, caiu de um trem em que viajava como pingente, na Estação de Bento Ribeiro.

A identificação do soldado Marçal não pôde ser efetuada com facilidade, pois seus documentos foram arrecadados pelo agente da Estação em que ocorreu o desastre e somente muito tempo depois entregues à polícia. O cadáver, com a guia número. 4.711. foi removido para o necrotério do Instituto Médico Legal.

Mataram o débil mental

CAXIAS, RJ —

As autoridades policiais desta cidade estão diligenciando em tôrno do caso do débil mental José Pio de Sousa, que foi morto à tiros de pistola 7,65 e encontrado no leito da linha férrea, nas proximidades do quilômetro 5 da Estrada Rio-Petrópolis.

O perito Morais, que compareceu ao local, acredita, segundo declarou à reportagem, que a vitima tenha sido abatida na estrada de rodagem, sendo seu corpo removido para o local em que foi encontrada, contando o assassino com o auxílio de outras pessoas.

DÉBIL MENTAL

Conforme apuramos, José Pio de Sousa trabalhava e residia numa olaria situada na Rua 1.º de Maio, 159, no município de Caxias. Há tempos, a vitima que, como todos sabiam, era débil mental, foi encontrada a tomar banho na caixa d'água da olaria, completamente despido, fato que causou sérios aborrecimentos aos responsáveis pelo estabelecimento.

PERÍCIA

Tendo sido feita a perícia do local, pelo técnico Morais, surgiu a hipótese de que José Pio de Sousa tenha sido morto, a tiros de revólver, na Estrada Rio-Petrópolis, e que seu corpo foi transportado (o criminoso contando com o auxílio de outras pessoas) para o leito da linha férrea, nas proximidades do quilômetros 5, a fim de que o trem estraçalhasse o cadável, fazendo crer a todos que houvera um atropelamento.

Detidos os três menores

RIO —

Foram detidos, na manhã de ontem, três menores especializados no "golpe do balão apagado", isto é, roubo de passageiros que se acham dormindo nos trens, durante a viagem. A prisão foi realizada por elementos da Guarda Ferroviária, A.F.A.F., J.L.M. e E.A.O., depois de autuados, foram remetidos à Delegacia de Menores, para as devidas providências.

Bastidores Policiais

UM DELEGADO de Polícia foi transferido para um distrito longínquo da Zona Rural a pretexto de que falava mal do governador. Este governador é aquêle deputado que protestava da Tribuna da Câmara quando funcionários eram transferidos por motivo de vingança.

♥

A POLICIA resolveu considerar o assalto que têve lugar na Rua do México, n. 70, como farsa. Assim é mais fácil solucionar o caso sem que haja necessidade de investigações, prisões, perícias etc.

♥

CONSTITUI falta grave falar em dinheiro nos corredores do palacete da Rua da Relação. Aos que comentam o atraso do pagamento há a ameaça de transferência ou suspensão. Cacau, Ardovino, Demóstenes e outros estão amparados com os vencimentos militares.

♥

PELA primeira vez tivemos um tráfego organizado em Maracanã quando do jôgo Vasco-Real. Fazemos votos que o mesmo aconteça durante os dias de carnaval e mais tarde, diàriamente.

♥

SÒMENTE agora, depois das bacanais pré-carnavalescas, é que as autoridades policiais resolveram proibir o biquini nos bailes dos dias da folia. A proibição já existia. O que não existia era seu respeito por parte daqueles que estavam encarregados de fiscalizar as festas.

NICK

PRODUTOS DE VALOR DA
FLORA MEDICINAL
JURUPITAN
Combate as cólicas e as congestões do fígado os cálculos hepaticos e a ictericia
CHA MINEIRO
Indicado contra reumatismo gotoso e artritismo moléstias da pele e por ser muito diurético nas doenças dos rins
DIRAJAIA
Expectorante indicado nas bronquites e nas tosses, por mais rebeldes que sejam
Vendem-se em tôdas as farmácias e drogarias Peça grátis nosso útil Catálogo Cientifico
J. Monteiro da Silva & CIA.
Telefone: 23-2726
195 — 7 Setembro — 195
RIO DE JANEIRO

ASTENIA SEXUAL
Voronof revolucionou a Medicina demonstrando a possibilidade da restauração das energias perdidas e do vigor sexual. Chamamos pois a atenção da classe médica para a fórmula do TONOKLEN (comprimidos) destinada a restauração das funções genitais. Nas drogarias ou pelo reembôlso Caixa Postal, 4 — Tijuca Rio Tel.: 48-3087 — Peçam literatura grátis

BÔLOS ARTÍSTICOS
Aceita-se encomenda de bolos doces, pastéis e salgadinhos em qualquer quantidade para aniversários, casamentos, datas comemorativas, etc. — Telefonar a qualquer hora: 48-4469 — D. VINA

Dr. Agostinho da Cunha
SÍFILIS - CANCER - ECZEMAS - VERRUGAS - ESPINHAS - FURONCULOS - QUEDA DO CABELO - PELOS NO ROSTO - VARIZES - ETC.
Rua da Assembléia, 73 — Telefone: 42-1155 — Residência: 45-1318, das 16 às 19 horas

DEFENDA-SE DO CÂNCER
SE VOCE E POBRE, ESTA NOTA VALE UMA CONSULTA GRATIS
ESTES SAO OS 7 SINAIS DE ALARMA
1 — Feridas que não cicatrizam particularmente na língua, lábios ou bôca.
2 — Caroços, lombinhos ou zonas endurecidas sobretudo nos seios, língua e lábios.
3 — Perdas anormais ou irregulares de sangue por qualquer orifício do corpo.
4 — Alterações de côr ou tamanho em verrugas, pintas e sinais.
5 — Perturbações persistentes do estômago, principalmente má digestão e falta de apetite.
6 — Rouquidão permanente, tosse sem motivo aparente e dificuldade para engolir.
7 — Alterações ou anormalidades da função intestinal.
Organização Nacional São Vicente Contra o Câncer
Rua México, 41 — conjunto 1.402 — Tel.: 42-3463
O SEU AUXÍLIO E VALIOSO O AUXÍLIO DE TODOS

RAIOS-X Dr. Victor Côrtes
Exames radiológicos em residências
TOMOGRAFIAS
Diàriamente das 8 às 11 e das 14 às 17 horas
RUA ARAUJO PORTO ALEGRE, 70
9.º andar — Tel.: 22-5330

IPASE
DEPARTAMENTO DE CAPITAL
DIVISÃO IMOBILIÁRIA
Solicita-se dos segurados que tenham em seu poder talões de impostos prediais, que os apresentem à Seção de Cobranças e Impostos (CLI) da Divisão Imobiliária, na Rua Pedro Lessa, 36 — 2.º andar, com a máxima urgência, no interêsse dos próprios segurados.
Em 1-2-61.
VISTO:
IBELMAR JUPIR CHOVIN PINHEIRO
Chefe do DCI

LICEU IMPÉRIO
ENSINA-SE CORTE COSTURA
CONFECÇÃO DE CINTOS PLISSADOS
ACEITAM-SE ENCOMENDAS DE MOLDES
Largo de São Francisco, 26 - 12.º and. - Grupo 1220
Ed. Patriarca — Tel. 43-4284
das 15 às 17 horas

Teatro Nacional de Comédia
SALA MACHADO DE ASSIS
AV. RIO BRANCO, 179 — AR REFRIGERADO PERFEITO
FECHADO PARA O CARNAVAL — REABRE QUINTA-FEIRA EM SESSÃO ÚNICA ÀS 21,00 HORAS
"BÔCA DE OURO"
Tragédia carioca de NÉLSON RODRIGUES
Dir.: José Renato — Cens. e figs.: Anísio Medeiros — Elenco (ordem alfabética): Beatriz Veiga — Elizabeth Gallotti — Ferreira Maya — Hugo Carvana — Ivan Cândido — Josef Guerrero — José Damasceno — Licia Magna — Milton Moraes — Magalhães Graça — Osvaldo Louzada — Rodolfo Arena — Shulamith Yaari — Teresa Rachel — Vanda Lacerda
SERVIÇO NACIONAL DE TEATRO (M.E.C.)

AGORA NO 4º MÊS!
15 COLOMBINAS
TÔDAS ELAS SÃO BARBADAS
TEATRO JARDEL
Colé
UMA REVISTA COM MUITO CARNAVAL
LILIAN FERNANDES
RUY CAVALCANTI
Hoje e amanhã, às 16, às 20,20 e 22,20 horas — Res.: 27-8712
FECHADO DE SEGUNDA A QUARTA-FEIRA — REABRE QUINTA-FEIRA, ÀS 20,20 E 22,20 HORAS — A SEGUIR: «MULHER SÓ À FRANCESA»

Verdadeiro harém-refrigerado do
PLAZA HI-FI SOCIETY
E DO
HI-FI BAR RESTAURANTE
durante os 4 dias do REI MOMO — agora, chamado o
"PARAISO DAS ODALISCAS"
Reserve as últimas mesas para o carnaval pelo telefone: 57-1870
Direção de MAURÍCIO LANTHOS
SEM ENTRADA — SEM «COUVERT»

Teatros e Boites
Programa para sua Noite

O CANGACEIRO
EM NOVA FASE, SOB A DIREÇÃO DA CANTORA
HELENA DE LIMA
E
APRESENTA O CONJUNTO
YUMARÉ
DAS 6 DA TARDE AS 3 DA MANHÃ
RUA FERNANDO MENDES, 25 — COPACABANA

little club BAR
APRESENTA
MARISA
Lívio Romano,
Marlene Marques
e
Zé Maria com conjunto para dançar
RUA DUVIVIER, 37 — TEL.: 57-6984

Conclusões da 12.ª página

Secretário . . .

às 14 horas. Afirma que "nem mesmo com o auxílio de um cérebro eletrônico seria possível, dada a exiguidade de tempo, codificar os reparos necessários, calcular o material a ser empregado e o custo de mão-de-obra, para ter pronto dentro do prazo, a proposta que deveria ser apresentada".

"ATO LESIVO"

Salienta a firma SABRE, que para surprêsa sua, teve conhecimento de que a cláusula 4 do edital, que estabelecia a reparação de aparelhos da rêde já existente incluindo mudança de instalações, havia sido suprimida a fim de possibilitar a uma única emprêsa, a apresentação de proposta.

Considera ainda, a atitude do secretário de Saúde e Assistência, de "ato lesivo e manifestamente ilegal, pois impediu que participássemos da concorrência pública, a menos que estivéssemos dispostos a uma aventura ou a formular proposta absurda".

Lôbo Jr. . . .

rão entender-se prèviamente com o sr. Carlos Contente, secretário da Comissão Organizadora (Rua Lôbo Júnior, 1.322), a partir das 2 horas de hoje.

AGRADECIMENTO

A Comissão de Carnaval da Lobo Júnior, por intermédio do DIARIO CARIOCA, agradece ao comércio local, à Coca Cola Refrescos S. A. e bem assim ao diretor do Turismo, sr. Vitor Bouças a valiosa colaboração emprestada nos preparativos dos festejos.

Para brincar . . .

camisas e calças esporte a preços vultosos, mais caros 30 e até 40% do que no ano passado e em nenhuma delas encontramos fantasias, nem de luxo nem populares, como o tradicional marinheiro, as baianas, havaianas e odaliscas modêlos prediletos dos negociantes do ramo de roupas feitas na época do carnaval.

MATÉRIA PLASTICA

Diante dos altos preços do lança-perfumes metálico que esta sendo vendido de 290 a 300 cruzeiros, os negociantes de matéria plástica estão procurando entrar no comércio com bisnagas carregadas com agua perfumada que se não faz o mesmo efeito, pelo menos tem a vantagem de ser mais barata. O confete está sendo vendido a 50 cruzeiros o quilo e os saquinhos a 30 e 34 enquanto a serpentina varia de 40 a 50 cruzeiros os pacotes.

India: siderurgia

A siderurgia de Rourkela, na India, estará concluída em fins de março. Na mesma ocasião será assinado o segundo plano quinquenal da India.

A siderurgia Rourkela foi construída por 35 firmas alemãs em nome da "Hindustan Steel Ltd.", e já chegou a produzir em 1959, 404.600 toneladas de aço. Em 1960 entretanto, só foram produzidas 182.000 toneladas uma vez que a fábrica só entrou em funcionamento em meados do ano, a produção anual de aço está prevista em um milhão de toneladas. (IF-DC)

Quanto às máscaras nada há de original, predominando as carrancas do tipo drácula.

'Mocidade' . . .

solutamente improcedentes as notícias de que os elementos do gabinete do governador Carlos Lacerda estejam requisitando convites para a distribuição entre amigos. Segundo adiantou, nem o próprio governador está fazendo uso dêsse expediente.

Jânio prejudica...

ainda, que tudo voltará a ser normalizado dentro de breve, pois a Caixa Econômica continuará a servir ao povo como até hoje o fêz.

— "Esta paralisação, estou certo, terá curta duração. E como se tivéssemos feito uma interrupção para uma prestação de contas ao novo presidente da República".

Cadete . . .

ta a versão de um jornal carioca, segundo o qual cadêtes-do-ar teriam promovido desordens no Alto da Boa Vista.

O que houve, segundo explica o brigadeiro, foi uma tentativa de furto do automóvel dos cadetes que reagindo à violência dos malandros foram espancados à vista de dois soldados da Polícia Militar e de outras pessoas. Não estavam embriagados os alunos da Escola de Aeronáutica e os ladrões de automóveis depois de quebrarem a ignição do carro, espancaram-nos duramente. Um deles foi, ontem, à exame de corpo de delito e um inquérito já foi aberto para apurar devidamente os fatos junto ao comissariado do 16.º DP.

Fenianos . . .

ultrapassarem a casa dos quatrocentos mil cruzeiros, devendo ir a mais, contando os responsáveis pelos clubes com uma subvenção de apenas Cr$ 325 mil.

Turistas . . .

rias — disse — resolvi conhecer êsse famoso carnaval carioca. Amigo de vários médicos brasileiros, que encontrou em vários congressos científicos, adiantou o dr. Itzcovich que são numerosos os casos de doenças da pele provenientes de alergias e a conhecida "Fogo Selvagem", entre os argentinos. Outro passageiro do navio espanhol foi o locutor Miguel Lombardi, da Rádio e TV-Mundial, que nos declarou ser esta a segunda vez que vem assistir o carnaval carioca, que, na sua opinião, é uma das festas mais belas do mundo. Amigo de vários locutores brasileiros, Miguel Lombardi pretende visitar estações de rádio e televisão e se distrair muito durante o reinado de Momo. Finalmente, ouvimos a jornalista argentina Amanda Colomer (Mendy), irmã da famosa artista Elena Colomer e que nos declarou estar muito emocionada em vir ao Brasil. Pretende fazer vários artigos para a revista "Radiolândia" de Buenos Aires, sôbre o carnaval carioca, cuja fama em seu país é das melhores. Criadora e orientadora do programa "Em Busca da Rainha da TV", disse finalmente Amanda Colomer que trazia para o público brasileiro o carinho e a graça da mulher argentina, na pessoa de "Miss Buenos Aires", srta. Martha Beatriz do Campo, que viajou para o Brasil como prêmio do seu programa.

Crise nas usinas de ferro guza

BRASILIA —

Plenário do SENADO

O sr. Nogueira da Gama ocupou, ontem, a tribuna do Senado Federal para discorrer sôbre a crise que estão sofrendo as usinas de ferro guza, no Estado de Minas Gerais, que se acham fechadas há seis meses, afirmando ser necessária a criação da Companhia de Aço Minas Gerais.

Também o senador Saulo Ramos dirigiu-se aos membros da Casa, criticando a devastação de florestas que se observa no país e sustentando o incentivo ao reflorestamento, que deve ser intensivo naquelas áreas menos dotadas de revestimento arbóreo.

OS TRABALHOS

— O Senado Federal encerrou ontem os trabalhos da Convocação Extraordinária, em sessão normal, presidida pelo sr. Filinto Muller, encerrando discussão da redação final dos seguintes projetos de resolução: suspendendo a execução do artigo 57, n.º 3, da lei de n.º 64, de 21 de fevereiro de 1948, do Estado do Paraná; suspendendo a execução, também, dos seguintes incisos legais: XIX do artigo 34 e artigo 104 da Constituição do Ceará: letra "d" do artigo 2.º do dec. n.º 457, de 22 de janeiro de 1950, de Pernambuco; lei n.º 1.027 de 11 de dezembro de 1953, do Estado do Rio Grande do Sul

Foi distribuido relatório da Presidência, referentes à sessão extraordinária, assinado pelo dr João Belchior Marques Goulart e constante de 32 páginas datilografadas e cêrca de quarenta documentos anexos.

Encerrada a sessão, o sr Filinto Muller comunicou a instalação do Congresso para a próxima sessão extraordinária, que se efetuará no plenário da Câmara no dia 24 do corrente.

PADEIROS FIRMARAM UM PACTO

RIO —

Os padeiros do Estado da Guanabara assinaram, ontem, com os padeiros de Niterói, um pacto de ação comum para lutarem pelo aumento salarial e contra a pretensão dos empregadores de suspender o trabalho noturno.

A assinatura do pacto de ação comum foi assinado, ontem, na sede da Federação dos Trabalhadores na Indústria Alimenticia do Estado do Rio, quando os líderes dos padeiros do Estado da Guanabara e de Niterói debatiam as reivindicações de suas classes.

BRIGADEIRO SOUSA MELO NA 3.ª Z.A.

RIO —

O major brigadeiro Loiola Daher transmitiu ontem, ao major brigadeiro Márcio de Sousa Melo, o comando da 3ª Zona Aérea, em cerimônia que foi presidida pelo brigadeiro Grum Moss, ministro da Aeronáutica.

Ao ato estiveram presentes o major-brigadeiro Ismar Brasil, chefe do Estado Maior da Aeronáutica, oficiais generais da Fôrça Aérea Brasileira, autoridades civis e militares, bem como representantes da imprensa.

III NOITE DO COLISEU

RIO — —*Com uma presença de mais de um milhar de pessoas, realizou-se na última quinta-feira passada o III Baile do Coliseu, no Teatro Carlos Gomes, dessa vez sob o tema "Os últimos dias de Pompéia". Durante o intervalo da folia, foi mostrado pelo idealizador da festa, sr. Walmy Ferreira, o esplendor de uma festa romana, que possibilitou ver, entre outras coisas, a presença da vesta conduzida ao sacrifício durante uma noite pagã, conforme a foto registra*

Marechal despede-se da ativa

RIO —

O marechal Antônio José Coelho dos Reis, que acaba de ser transferido, a pedido, para a Reserva, apresentou, ontem, à tarde, suas despedidas ao Exército Ativo, por intermédio do Estado Maior, no qual vinha exercendo a sua subchefia.

A cerimônia de despedida teve lugar no gabinete da chefia daquele importante órgão técnico, com a presença de todos os generais e oficiais ali em serviço, usando da palavra, na ocasião, o general Floriano de Lima Brayner que como chefe e amigo, teceu referências das mais lisonjeiras ao marechal Coelho dos Reis.

PRESENTEADO

O general Lima Brayner ofereceu ainda, ao antigo chefe de gabinete na administração do marechal Henrique Lott, uma rica e artística bandeija de prata.

Agradecendo as homenagens que lhe foram prestadas o marechal Coelho dos Reis foi, em seguida, cumprimentado pelos militares que ali se encontravam.

PESSOAL DA CFCJB AINDA NA ESPERA

RIO —

Depois de prolongada reunião da Junta Administrativa Provisória da Companhia Ferro-Carril Jardim Botânico, ontem realizada em Botafogo, o máximo que um de seus membros pôde declarar à reportagem, com respeito aos direitos que os trabalhadores da emprêsa consideram ameaçados, foi que "ainda é cêdo para informar".

A posição dos empregados, reiteradamente expressa, é de que apenas os satisfará a indenização na forma da lei, para o que o pessoal de Tráfego, aliás, pede a inclusão do último aumento salarial de 38 por cento, que ainda vêm recebendo em forma de abono.

Sessão extraordinária cumpriu seu objetivo

BRASILIA —

Plenário da CÂMARA

O sr. Abelardo Jurema líder da Maioria, ressaltou ontem na Câmara de Deputados, que sendo o Parlamento a caixa de ressonância da opinião pública nos têrmos próprios em que o definira o sr. Afonso Arinos, a sessão extraordinária que acabava de ser encerrada, atendera na verdade aos objetivos daquela definição.

Em nome da UDN, ocupou a tribuna o sr. Lustosa Sobrinho que afirmou não ter sido uma perda a convocação extraordinária, pois os projetos tramitaram normalmente e, se não chegaram, muitos, à última etapa legislativa, nem por isso a Câmara deixou de cumprir a sua função política. Pensa assim, o líder da Minoria, que como ato culminante da sessão legislativa, houve a posse dos candidatos eleitos para o Executivo.

RELATORIO

— A Câmara dos Deputados encerrou na tarde de ontem, com sessão iniciada às 15 horas, os trabalhos da convocação extraordinária instalada no dia 10 de janeiro último, devendo retomar as suas atividades no dia 24 de fevereiro ainda extraordinàriamente.

Abrindo a sessão, o sr. Ranieri Mazzilli apresentou circunstanciado relatório dos trabalhos, assinalando que, dentre os fatos relevantes, havia a lembrar a posse do presidente da República, sr Jânio Quadros e do vice-presidente João Goulart perante o Congresso, numa solenidade cívica de inegável expressão.

Lamentou, por outro lado, que durante essa sessão extraordinária se verificasse o passamento do ex-presidente Carlos Luz, cuja memória fôra, no dia anterior, pranteada e exaltada pelos representantes de todos os partidos prestando a Mesa, nesta capital e no Rio de Janeiro, as homenagens merecidas ao ilustre extinto.

PRONUNCIAMENTOS

O sr. Lustosa Sobrinho, falando pela UDN, frisou que êste govêrno não está se alicerçando sôbre o ódio, porque um pronunciamento popular maciço lhe dá tamanha autoridade que outra coisa não o deve preocupar, acima de qualquer sentimento pessoal, que dar ao povo o que lhe prometeu e construir da melhor forma os destinos da nação.

Falando em nome do bloco parlamentar PTB e PR, o sr. Osvaldo Lima Filho congratulou-se com o povo brasileiro pela legalidade, tranquilidade e inatacabilidade do último pleito eleitoral, que marcou a sucessão do govêrno. Em seguida, despediu-se da liderança do seu partido e daquele bloco, fazendo o elogio do sr. Almino Afonso, que vai sucedê-lo naquele pôsto.

BANCÁRIOS CONTRA INTERVENÇÃO

RIO —

O Sindicato dos Bancários enviou, ontem, ao presidente Jânio Quadros um telegrama pedindo que não seja concretizada a intervenção nos IAPs, pois a mesma seria contrária à Lei Orgânica da Previdência Social e seria um retôrno ao regime anterior da interferência politica nas instituições previdenciárias.

Salientam, ainda, os bancários, que os representantes classistas têm procurado desempenhar da melhor maneira possível as tarefas que lhes foram confiadas pela Lei Orgânica da Previdência Social.

ADOLPHINA DO NASCIMENTO VILLANOVA MACHADO

(MISSA DE 30.º DIA)

Celso Villanova Machado e Fabiano Villanova Machado convidam os amigos e demais parentes para assistirem à missa, que mandam celebrar, hoje, às 10.30 horas, no altar-mor da Igreja de Santa Rita de Cássia, no Largo de Santa Rita, pelo eterno descanso da alma de sua espôsa e mãe ADOLPHINA DO NASCIMENTO VILLANOVA MACHADO.

Decálogo do Amigo da Cidade Maravilhosa

1. Não jogue nada nas ruas.
2. Não piche a sua cidade.
3. Não maltrate os jardins e as árvores.
4. Não jogue lixo e restos em logradouros públicos ou terrenos baldios.
5. Não transforme as ruas em serventia de cachorros.
6. Mantenha limpa a calçada de sua casa.
7. Coopere com a autoridade pública para a limpeza da cidade.
8. Coloque à porta de sua sorveteria, casa de frutas ou quitanda um recipiente para cascas, copinhos e lixo.
9. Oriente outras pessoas no cumprimento dêste Decálogo.
10. Coopere para fazer da cidade mais bela do mundo a cidade mais limpa do mundo!

para sua viagem,

5 novos e vantajosos planos

CREDI-PANAIR

1 Viaje agora e pague depois... sem acréscimo de taxas.

2 Apenas 10% de entrada, nas passagens para viagens dentro do Brasil!

3 Crédito a jato, sem fiador, para viagens a qualquer ponto das linhas da Panair!

4 Plano Família, para viagens ao Exterior!

5 E ainda, validade para outras cidades da Europa e Oriente Médio, mesmo fóra das linhas da Panair.

Consulte seu Agente de Viagens preferido, ou o mais próximo escritório da PANAIR

Conclusões da 1.ª página

Bilhete JQ: . . .

quema com prazo e data certos. A insegurança quanto ao recebimento no tempo e no valor é um dos dramas da manutenção dessas entidades, que nos cumpre evitar. as.) Jânio Quadros."

"Excelência:

1) Consoante combinamos, providências urgentes junto da CACEX e do IRGA para exportação dos excedentes de arroz;

2) Liberar as quantidades exportáveis, com as devidas cautelas, tendo presente as necessidades do consumo interno, a) Jânio Quadros".

Ao ministro da Saúde:

"Excelência:

1) Congratulo-me com V. Exa. pela indicação que me fêz do professor Antônio Prudente para dirigir o Serviço Nacional do Câncer;

2) Urgência no expediente respectivo e na posse. a) Jânio Quadros".

Ao ministro da Viação:

"Excelência:

1) Solcito de V. Exa. informações sôbre a possibilidade de pavimentar a BR-35, no trecho Ponta Grossa-Foz do Iguaçu;

2) E' estrada vital para o Paraná, e a obra poderia ser distribuída por vários exercícios. a) Jânio Quadros."

Ao Hospital das Clínicas:

"Prof. Odair Pedroso:

1) Solicito de V. S. a atenção especial de vistoriar o Hospital Ipiranga, do IAPETC, apresentando, diretamente, à Presidência da República, o relatório respectivo;

2) Apresente êste Memorando aos diretores do Hospital, e aguardo o trabaho, que tem urgência, ainda no corrente mês. a) Jânio Quadros."

'Exército . . .

se exclusivo. Tal situação, porém, não pode existir no nosso meio. Cabe reagir, para que nossas Fôrças Armadas, em seu conjunto, possam ter uma base de organização racional e harmônica, com capacidade de expansão imediata, se necessário.

Aqui, insensivelmente sou levado a afirmar que, maximé no Exército, nossas fôrças estão estruturadas em moldes já não aceitáveis. Longe de mim estar advogando o seu crescimento. Gastamos com elas mais do que nossas possibilidades financeiras o permitem. E' certo que essas despesas se explicam pelos gastos excessivos de pessoal, consequência de leis gerais que, favorecendo civis e militares, resultam afinal do cáos inflacionário em que vivemos.

Acrescente-se também que às Fôrças Armadas são solicitados, serviços e missões que, funcionalmente, não lhes competem, o que onera, e de muito, seus orçamentos. De qualquer forma porém, é dentro dêsse quadro que nos cabe trabalhar, realisticamente sentindo que se não podemos, haja vista a ascenção do Brasil no cenário de um mundo tão conturbado, descurar do preparo e organização de suas Fôrças Armadas, que o façamos sem onerar mais ainda, as finanças do país, restringindo seus gastos até, se possível.

Necessitamos cortar o supérfluo, adiar o que fôr adiável, suprimir o que fôr obsoleto e juntar das três fôrças o que fôr possível integrar, a fim de ter recursos para outros setores mais necessários às nossas atividades.

Preocupa-me sobremodo, também, a evolução que se processa, pelo adiantamento da ciência e da técnica, nos meios militares dos países mais desenvolvidos. Não podemos deixar de acompanhar essa transformação sob o ponto-de-vista de nossa cultura profissional, uma vez que materialmente, ela não nos é acessível.

Essas idéias, meus senhores, todos nós as temos. Precisamos é, na medida do razoável, pô-las em execução, o que será fácil, com a imprescindível colaboração de meus camaradas da Aeronáutica, Marinha e Exército. Desejo que êste ESTADO-MAIOR funcione na realidade, como um organismo colegiado, onde as soluções possíveis para a eficiência de nossa Fôrças Armadas sejam discutidas com cordialidade e com franqueza. Somos orientados para um mesmo objetivo e o que procisamos é nos despirmos de todo e qualquer sentido particularista, para examinarmos exclusivamente, como um todo homogêneo e único, nossas Fôrças Armadas. Por mim tenho arraigado êsse sentimento, pregação constante de nossa Escola Superior de Guerra. Costumo dizer que, em verdade, sou um "daltônico especial", não sabendo distinguir o marinheiro do aviador ou do soldado de terra. E estou convencido de que se não fôsse êsse o ensinamento militar maior de nossa época, nossas contingências financeiras nos conduziriam irresistivelmente para essa soução.

Se com essas intenções, assumo a chefia do E.M.F.A., tão patrióticos e tão irrevogáveis considero seus objetivos, que se não puder alcançá-os, na medida das contingências do Brasil, não hesitarei um momento em deixar sua direção.

Na época nova que o Brasil inicia, quero agradecer, de público, a sua Exa. o sr. presidente Jânio Quadros a honra que me concedeu com a designação para as altas e nobilitantes funções que ora assumo, com a certeza de que seu propósito de compreensão e de apoio para o equacionamento de nossos problemas militares, dentro da formulação geral da Segurança Nacional. No que me compete, procurarei ser aqui, com a ajuda eficiente e alta dos chefes do Exército, Aeronáutica e Marinha, o colaborador consciente da grande e ingente missão que o Brasil lhe confiou.

Cercados . . .

mais moderados pregam a manutenção do cêrco para obrigar os rebeldes à rendição, outros, mais radicais, sugerem o esmagamento puro e simples do centro de resistência, o que se conseguiria com um ataque frontal maciço.

Ao que parece, é dominante a tendência que recomenda o compasso de espera, com a manutenção do cêrco para forçar os rebeldes a renderem-se.

PLANICIE TRANQUILA

Se é agitada a situação ao sopé da serra, no cêrco aos rebeldes, bem outra é na zona plana. Tanto na estrada de trezentos quilômetros, que vai de Havana a Santa Clara, como na capital provincial, a situação é tranquila. Vêm tendo processamento normal as atividades rotineiras da população de duzentas mil pessoas.

Enquanto isso, em Havana (subúrbio de Vedado) foi avistado um avião não identificado, que sobrevoou a Praia de Cojimar e, após, desapareceu voando rumo ao Oeste, provàvelmente Miami.

DOIS CONDENADOS

Os tribunais militares, reunidos na Fortaleza de La Cabana, condenaram a vinte anos de prisão a duas pessoas, outras duas a nove anos e, finalmente, absolveu a outras duas, tôdas elas acusadas da prática de atividades contra-revolucionárias. — (UPI-ANSA-"Prensa Latina"-DC)

Govêrno . . .

A França negou também que seus aviões tivessem disparado diretamente contra o aparelho soviético, embora admitisse o disparo de duas rajadas com balas luminosas, a distância prudente. A explicação oficial francesa está de acôrdo com as declarações feitas pelas autoridades da Argélia de que o avião soviético havia entrado em uma "zona de perigo", o que torna necessária a interceptação.

CAMPANHA NA URSS

A União Soviética empreendeu ontem uma campanha nacional de condenação ao ataque do avião francês ao aparelho soviético que conduzia o presidente da URSS, Leonid Brezhnev, quando voava sôbre as águas do mediterrâneo.

A Rádio de Moscou informou que estão sendo realizadas reuniões em massa em todo o país exigindo o "castigo dos culpados por êste ataque de provocação" e que o povo aceita a versão russa sôbre o incidente e manifesta seu repúdio à versão francesa de que o aparelho russo havia entrado numa "zona perigosa".

"COMPLETA INVENÇÃO"

O comandante do aparelho que conduzia Brezhnev diz que a versão francesa é uma "completa invenção" e que "carece de absoluto fundamento". A rádio de Moscou mencionou propostas aprovadas em reuniões de Sindicatos Operários nas quais se ataca "os colonialistas franceses que não podem conformar-se com a perda de suas colônias e se portam com a insolência própria de bandidos".

O jornal "Izvestia" intitula o ocorrido como um "Ato sem precedente de banditismo aéreo" e diz que "o povo soviético se sente ultrajado pelo provocativo ataque ao avião soviético". Diz ainda o mesmo jornal que os franceses não responderam ainda o protesto soviético entregue anteontem à noite pelo ministro do Exterior, Andrei Gromiko. (UPI-DC).

JK não . . .

ram que o sr. Kubitschek não se dispõe a regressar ao seu país para contestar certas censuras que, segundo informes, lhe têm sido feitas pelo atual presidente do Brasil, sr. Jânio Quadros.

MAIS DUAS SEMANAS

Segundo o mesmo informante o ex-presidente do Brasil deseja viajar a Paris onde permanecerá duas ou três semanas.

Disse ainda que o criador de Brasília "não tem intenções de regressar imediatamente ao Brasil e que não há nenhuma veracidade nas afirmações de que poderia suspender suas férias na Europa'.

Marinha . . .

a guarnição aérea do navio-aeródromo brasileiro "Minas Gerais".

TREINAMENTO IGUAL

Os brasileiros estão recebendo instrução nas melhores e mais modernas bases aéro-navais da Marinha norte-americana, porque a necessidade do mundo Ocidental é de se constituir em núcleos de defesa contra o ataque de submarinos, considerado pelos almirantes como sendo inevitável e o mais difícil de se prever.

Em qualquer das entrevistas concedidas por almirantes norte-americanos aos repórteres brasileiros, êles sempre repisaram a necessidade do trabalho de equipe. Treinam os homens e as suas máquinas, num completo rodízio, a fim de conseguir a melhor especialização e no sentido de dar a cada um a noção perfeita do que o outro pode fazer. Trabalho de equipe, em que tudo funciona sincronizado: é a única solução para enfrentar o submarino. Êle é temível, e a falha de um dos elementos de defesa redundará, fatalmente, no desastre total.

VIVEM COMO PEIXES

Os modernos submarinos atômicos podem navegar meses seguidos, sob as águas escuras, sem perigo de ser detetado pelas unidades navais ou aéreas. Os norte-americanos sabem disso e estão se empenhando em neutralizar as armas de ataque dos submarinos inimigos, uma vez que os seus próprios submersíveis estão recebendo o que há de melhor como arma fulminante.

Os submarinos convencionais, por sua vez, depois que se inventou o "snorkel", aparelho que é lançado pelo submersível para levar oxigênio até êle, tornou-se, também, um problema sério. Por isso tudo, a Marinha dos Estados Unidos inverte um fabuloso capital na guerra contra o submarino.

Agente do . . .

rio da imprensa me atribuindo declarações injuriosas ao govêrno brasileiro, venho declarar a Vs. Exas. que não fiz as declarações, ignorando completamente a origem de tais aleivosos boatos. Pelo contrário, tive a honra de receber do almirante Dias Fernandes e do conselheiro Dario Castro Alves afirmações elogiosas sôbre meu espírito de colaboração e cooperação. Rogo faça favor de informa S. Exa o presidente da República, manifestando também meu inteiro respeito e tôda admiração e consideração pessoais que só por si só impediriam qualquer declaração como as que me atribuem por motivos que ignoro. Respeitosas saudações. (a.) José Manuel Dôres."

Sêca de Laviola acabará carnaval de salão

Falta d'água liquida com a refrigeração

RIO —

A refrigeração dos salões do Copa, Hotel Glória, Municipal e outros onde são realizados os mais elegantes bailes carnavalescos, está ameaçada de não funcionar devido a persistente escassez de água em tôda a cidade e que se agravará ao máximo durante o carnaval.

Prenuncia-se para hoje a mesma situação registrada ontem quando repartições públicas como o Ministério da Fazenda e o IAPETC tiveram que liberar seus funcionários às 15 horas.

COMÉRCIO D'AGUA

Já estão circulando pela cidade diversos caminhões carregados de tóneis transportando água para ser vendida nos bares e restaurantes ao preço de Cr$ 800,00 comércio êsse que atingirá o auge durante o carnaval fornecendo o líquido às barracas onde serão vendidos refrescos e refrigerantes. Calcula-se portanto a falta de asseio que resultará de tal sistema com os copos e louças sendo levados dezenas de vêzes naqueles mesmos tonéis durante um dia inteiro.

"BAILES ENXUTOS"

Também nos bailes populares a falta dágua causará transtornos sem conta obrigando os frequentadores ao consumo em larga escala da cerveja cujas consequências se traduzirão nos conflitos com pancadaria e, ainda, na impossibilidade do uso dos sanitários. Teremos então os verdadeiros "bailes enxutos" por obra e graça do sr. Laviola, o homem da falta dágua, que insiste em apregoar que o abastecimento já foi normalizado e o resto é exagêro.

TURISTAS ARGENTINOS

Grupo de turistas argentinos, chegados pelo "Cabo San Vicente" e que vieram participar dos festejos de Momo, em flagrante feito momentos antes do desembarque

Diario Carioca

RIO DE JANEIRO, SABADO, 11 DE FEVEREIRO DE 1961

Turistas argentinos vieram ver carnaval

RIO —

Setecentos e vinte e um turistas argentinos chegaram ontem ao Rio de Janeiro, a bordo do navio "Cabo San Vicente", para assistir ao carnaval carioca.

O tempo de permanência dos turistas argentinos no Rio é de cinco dias e todos ficarão hospedados no próprio navio, com um programa movimentado de festas, bailes e excursões pelo Rio.

"MISS BUENOS AIRES"

Escolhida entre 50 candidatas que participaram do Concurso de "Miss Buenos Aires", a bela morena Martha Beatriz do Campo ganhou como prêmio uma estada no Rio, durante o carnaval, e um contrato de televisão. Adiantou à reportagem a representante de Villa Pueyrredón que o concurso foi um pouco difícil, no qual as representantes de bairros da cidade de Buenos Aires desfilaram com vestidos de baile e "soirée". Sempre tive vontade de conhecer o carnaval carioca — disse a bela argentina — que, segundo escutou, é uma festa maravilhosa. Não tendo trazido uma fantasia para participar dos bailes, pretende adquirí-la, não tendo ainda preferências. Amante da natação, "Miss Buenos Aires" nos adiantou que pretende ir à Praia de Copacabana e assistir às evoluções de nossas escolas de samba. Apesar de haver deixado um amor em sua terra natal, Martha Beatriz do Campo nos adiantou que deseja "bailar" durante os três dias de carnaval. Filha de pais espanhóis, "Miss Buenos Aires" viajou com sua mãe, sra. Maria do Campo; conta apenas 18 anos de idade e já foi modêlo de casas de modas da capital argentina.

PRODUTOR DE TELEVISÃO

Participou do grupo turístico o produtor de programas de televisão Marco Gitler que, além de desejar participar do nosso carnaval, pretende gravar entrevistas co mos líderes portuguêses general Humberto Delgado e o ex-capitão Henrique Galvão. Adiantou à reportagem haver trabalhado recentemente no Canal 7 de Buenos Aires, apresentando os seus programas "Campo de Concentração" e "A Volta ao Mundo em 80 Melodias". No primeiro, o jornalista Gitler focalizou o famoso caso Eichmann, alcançando grande sucesso na Argentina, e no segundo figuram músicas de todos os países do mundo, entre as quais os conhecidos sambas brasileiros. Durante os efstejos de Momo, o jornalista Marco Gitler deseja gravar alguns programas sôbre o carnaval carioca, os quais serão exibidos na televisão argentina e na rádio de seu país. Externando-se sôbre o noss. carnaval, adiantou o entrevistado que muito escutou sôbre essa grandiosa festa e que ansiosafente estava aguardando o acontecimento.

MÉDICO, LOCUTOR E JORNALISTA

Entre os turistas que viajaram pelo navio "Cabo San Vicente", a reportagem localizou o médico Jaime Itzcovich, especialista em doenças da pele do Hospital Rawson, de Buenos Aires. Estando em fé-

(Conclui na 11ª pág.)

"MISS B. AIRES"

Participando do grupo de 721 turistas argentinos que chegaram, ontem, à Guanabara, veio a bela morena Marta Beatriz do Campo "Miss Buenos Aires", (foto), desejosa de "bailar" nos três dias de carnaval

Baile de travesti sai mesmo

RIO —

A liminar de um mandado de segurança assegurou a realização, também êste ano, dos bailes de travesti — aos quais a Delegacia de Costumes e Diversões negara a necessária licença.

O mandado de segurança que ensejou a liminar favorável foi impetrado pela Emprêsa de Teatro República Ltda. contra o ato do delegado Luís Stockler, que não permitira os bailes programados para hoje, amanhã, segunda e têrça-feira.

POLICIA VIGIARA

"A finalidade diversa do baile se caracteriza em excessos, cabendo à polícia coibi-los. Reconheço o zêlo da autoridade em apreço, mas na matéria não é admissível discriminá-la" — diz o despacho do juiz Sérgio Mariano, da 3.ª Vara da Fazenda Pública, concedendo a liminar.

Finalizando, reconhece o juiz o caráter de tais bailes, mas acentua que não se pode fazer a discriminação a priori e reitera que é à polícia que cabe providenciar para evitar excessos.

Jânio prejudica povo com suspensão de empréstimos

Caixa Econômica está proibida de conceder

RIO —

Vem repercutindo de maneira desfavorável no seio do povo a medida adotada pelo novo presidente da República, suspendendo sùbitamente os empréstimos em consignação e financiamentos da casa própria.

As dependências da Carteira de Consignações da Caixa Econômica Federal apresentaram-se ontem sem aquela movimentação popular e alegria características, para dar lugar à tristeza de algumas pessoas que, prejudicadas pela suspensão das concessões, comprimiam-se nos guichês para apelar aos funcionários a fim de que seus casos tivessem imediata solução, já que os compromissos que haviam assumido tinham sua data fixada e, portanto, não podiam esperar pela disposição do sr. Jânio Quadros.

CONFIANÇA NA CAIXA

Não obstante os graves prejuizos causados ao povo pela medida presidencial, êste continua demonstrando sua confiança na Caixa Econômica Federal, estabelecimento de crédito que é mantido pela economia popular, sem qualquer ajuda ou verba do govêrno federal, cujos meios são semelhantes aos de um Banco, mas cujos fins objetivam, exclusivamente, o benefício da massa.

Tal tem sido as manifestações de confiança naquêle órgão que os depósitos populares, que se esperava fôssem reduzidos, já que impensadamente o chefe do govêrno com sua atitude poderia ter provocado uma corrida dos seus depositantes que sérios transtornos causariam à instituição, que os depósitos continuaram, à despeito disso, em larga escala. Não conseguiu o Govêrno, assim, desprestigiar ou mesmo pôr fim à confiança que o povo sempre depositou na Caixa Econômica.

Falando à reportagem sôbre o assunto, o chefe de gabinete do diretor da Carteira de Consignações da Caixa Econômica Federal sr. Osvaldo Santos, declarou que foi muito a contragôsto da administração daquela instituição que foram suspensas as concessões não só na Carteira de Consignações como na Carteira Hipotecária. Referindo-se à medida adotada, declarou:

— "Ao suspendermos os empréstimos o fizemos cumprindo determinações superiores. Não pudemos, entretanto, cancelar os pedidos cujas averbações já haviam sido feitas, pois, de acôrdo com a Lei de Consignações de 1952, o pagamento deve ser feito em 10 dias depois de pronto o processo. Acreditamos, todavia, que essa medida de suspensão tenha um curto prazo de vigência, pois o povo já estava habituado a ter atendidos os seus pedidos de vigência, pois o povo já estava habituado a ter atendidos os seus pedidos de empréstimo no máximo em 12 dias".

O sr. Osvaldo Santos revelou,

(Conclui na 11ª pág.)

DESENGANO...

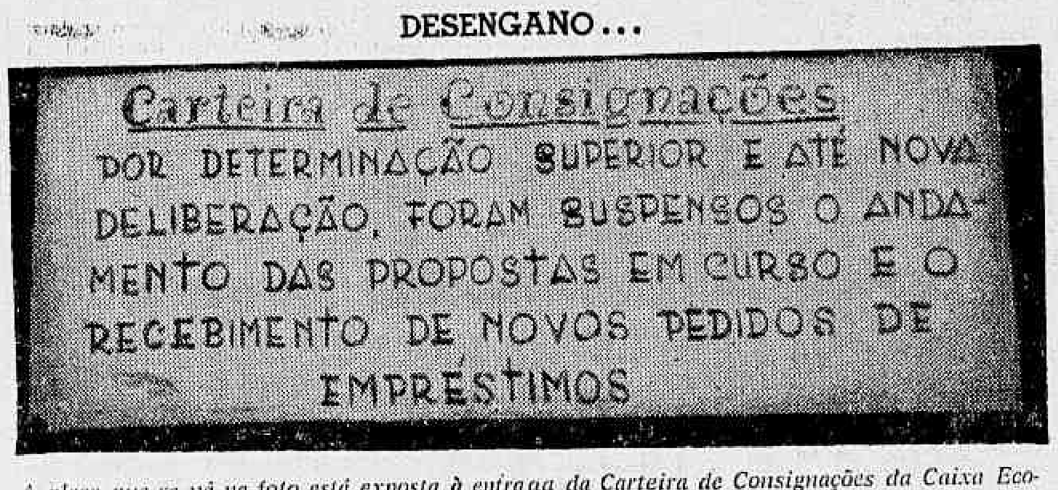

Carteira de Consignações

POR DETERMINAÇÃO SUPERIOR E ATÉ NOVA DELIBERAÇÃO, FORAM SUSPENSOS O ANDAMENTO DAS PROPOSTAS EM CURSO E O RECEBIMENTO DE NOVOS PEDIDOS DE EMPRÉSTIMOS

A placa que se vê na foto está exposta à entrada da Carteira de Consignações da Caixa Econômica Federal e representa o desengano àquêles que confiavam em que o empréstimo solicitado à Caixa fôsse a solução de todos os seus problemas. Falando à reportagem sôbre o assunto, o chefe do gabinete do diretor da Carteira, sr. Osvaldo Santos declarou que foi muito e contragôsto da administração daquela instituição que foram suspensas as concessões não só na Carteira Hipotecária, como na Carteira de Consignações

Fenianos vão mostrar 'Rio-Beleza Eterna'

RIO —

"Rio — Beleza Eterna" será o tema que comporá o enrêdo do carro-chefe dos Fenianos com dois lances de 24 metros e complementado com carros alegóricos em homenagem aos campeões cariocas de futebol e motivos indianos, como nos informou ontem o conhecido cenógrafo Miguel Moura veterano de vários carnavais em meio ao corre-corre dos retoques finais.

A despeito da minguada subvenção que coube êste ano às Grandes Sociedades, a antro, entre elas os Fenianos, partr, entre-alas os Fenianos, para hoje à noite e o fato de o dinheiro ter sido liberado "em cima da hora", a reportagem do DIARIO CARIOCA constatou ontem a grande atividade e animação nos barracões onde estão sendo confeccionados os préstitos.

MUITAS DIFICULDADES

Os préstitos sempre se constituiram numa das maiores atrações do carnaval atraindo grande massa popular desde os mais longínquos subúrbios, sem falar nos turistas estrangeiros, nos locais de desfile. Êste ano, como se antecipa, as Grandes Sociedades representadas pelos "Tenentes do Diabo", "Bola Prêta", "Fenianos", "Sossêgo" e outras terão de arcar com grandes prejuizos e enfrentar um sem número de dificuldades para manter a tradição.

DESPESAS VULTOSAS

Problemas de vital importância como os geradores para prover a iluminação dos carros e cavalos para tracioná-los estão ainda pendentes pois o Departamento de Turismo não se houve com a devida presteza para solucioná-los, solicitando a colaboração do Exército. Pelo que calculam os cenógrafos responsáveis as despesas já

(Conclui na 11ª pág.)

'Mocidade' vai ver as fantasias premiadas

RIO —

"O "Baile da Mocidade", que acontecerá no Teatro Municipal, na têrça-feira próxima, contará com grande atração, com o desfile de tôdas as fantasias vitoriosas no baile oficial de segunda-feira" — declarou à reportagem, na tarde de ontem, a sra. Rute Lomba, da Associação Brasileira Beneficente de Reabilitação Motora, que está patrocinando os bailes a serem realizados êste ano no Teatro do Estado.

"Por outro lado, o baile oficial conseguiu ontem um grande triunfo com a compra do camarote presidencial feita pelo sr. Eduardo Farah, ao preço de Cr$ 500.000,00, sendo essa a grande novidade que podemos fornecer à imprensa" — continuou a sra. Rute Lomba, que informou ainda ter sido a venda feita através do jornalista Rui Pôrto em uma espécie de leilão entre os homens de negócio do Estado.

BAILE DA MOCIDADE

"Ainda sôbre o Baile da Mocidade, é possível dizer que êle, êste ano, será a repetição da festa de segunda-feira. A mesma decoração, as mesmas orquestras e tudo que o baile de gala oferece, estará à disposição dos foliões ao preço de Cr$ 1.500,00 por "ticket", naturalmente com "buffet" a parte.

Para aumentar o brilho da festa de têrça-feira, quando são feitas as inscrições para o concurso de fantasia, os concorrentes são avisados que, caso se classifiquem, estão obrigados a voltar com as fantasias premiadas para o desfile da "Mocidade" — adiantou também a sra. Rute Lomba.

PRÊMIOS

"Os prêmios que o baile da ABBR dará para o concurso de fantasia são: para o primeiro lugar masculino, uma viagem a Nova Iorque; para o primeiro lugar feminino, uma viagem a Nova Iorque; e, para o primeiro lugar em originalidade, uma viagem a Buenos Aires. Para a indicação dos ganhadores dêsses prêmios, será escolhido um júri entre pessoas profundamente conhecedoras do assunto" — declarou ainda a sra. Rute Lomba.

DESMENTIDO

Finalizando sua rápida conversa com a reportagem, a sra. Rute Lomba disse que são ab-

(Conclui na 11ª pág.)

CARRO-CHEFE

Dois lances de 24 metros compõem o carro-chefe dos Fenianos, que êste ano vão à rua dispostos a brilhar e defender suas grandes tradições

FANTASIAS PELO BINÓCULO

As fantasias tradicionais há muito sumiram do carnaval popular. Para crianças ainda se vê nas vitrinas mas os preços são astronômicos

Cadete apanhou no "alto"

RIO —

Depois de ouvir pessoalmente vários cadêtes da Escola de Aeronáutica, o brigadeiro Adamastor Cantalice, diretor daquela Escola, distribuiu nota à imprensa, ontem, em que refu-

(Conclui na 11ª pág.)

Confusão na Costeira: pagamento

RIO —

Os funcionários da Costeira esboçaram, ontem, um movimento de protesto nos guiches da emprêsa, em virtude de não haver dinheiro para a promoção do pagamento de seus salários e afirmaram que se hoje o pagamento não fôr efetuado paralisarão os serviços.

O secretário do Sindicato dos Operários Navais, sr. Arquimedes Marinho, declarou que os estaleiros serão paralisados se o pagamento não fôr efetuado hoje.

A diretoria da Costeira só efetuou o pagamento dos salários dos tripulantes dos navios. Os funcionários burocráticos, o pessoal do tráfego do pôrto e os operários navais, porém, não receberam os seus salários, porque o Ministerio da Fazenda não liberou a verba de Cr$ 220 milhões de que necessita para pagar os salários de seus empregados.

Marivalda é a nova 'Rainha' das Vedetas

RIO —

As vedetas cariocas têm, desde a tarde de ontem, uma nova "Rainha": a "estrêla" do "Fred's" Marivalda, eleita com 631.000 votos, ficando como princesas Marta Lamour, 70.930 votos, e Valéria Montese, 20.000 votos, depois de um movimentado pleito que obedeceu a direção do jornalista Braga Filho.

A apuração final foi feita na redação do DIARIO CARIOCA com a presença de tôda imprensa e de outras figuras ligadas aos meios artísticos que, após a proclamação da vitória de Marivalda, foram brindadas com um coquetel oferecido pelas Bebidas Merino S. A. e pelo DIARIO CARIOCA em honra da nova "Rainha".

SEM XINGAMENTOS

Completamente diferente dos concursos anteriores — o resultado foi recebido com espírito esportivo pela princesa, sem xingamentos nem tentativas de agressões — a "Rainha" das vedetas foi eleita, após momentos de grande expectativa, quando os votos iam sendo abertos. Depois de apresentar 31.000 votos, o cabo eleitoral de Marivalda apresentou o cheque que seria o ponto final nas aspirações das outras concorrentes: tinha o valor de Cr$ 600.000,00 e era assinado pelo sr. Frederico C. Melo, proprietário da buate onde Marivalda trabalha.

A nova "Rainha", ao receber o resultado final, chorou de emoção, sendo abraçada pela princesa Marta Lamour que, assim, deu uma autêntica lição de espírito esportivo às concorrentes de concurso de beleza.

COROAÇÃO

"Vou correndo aprontar minha fantasia para a coroação" — foram as primeiras palavras de Marivalda à reportagem, depois de receber os cumprimentos pela eleição. Amanhã, no baile do Hotel Glória, Marivalda receberá das mãos do Rei Momo e de Elizabeth Belair, sua antecessora no trono, a coroa e a faixa.

Ainda concorreram ao concurso Wilza Carla, que apresentou 10.000 votos, e Janete La Rochelle, do Teatro Rival, que teve apenas 2.000 votos.

Secretário de Saúde na Justiça

RIO —

A firma SABRE S/A Brasileira de Eletricidade acaba de impetrar mandado de segurança contra o secretário-geral de Saúde e Assistência do Estado da Guanabara, sr. Marcelo Garcia, visando a anulação da concorrência pública, efetuada pela mesma, para a compra e instalação de material de radiocomunicação destinado a 75 estações daquela secretaria.

Alega a impetrante que o edital de concorrência foi publicado no "Diário Oficial" de 11 de outubro de 1960 e pelo prazo de três dias, tendo o referido órgão circulado no dia 12, sábado e o prazo se encerrado na segunda-feira, dia 14,

(Conclui na 11ª pág.)

DO DC À "RAINHA": FLÔRES

Após ser eleita "Rainha" das vedetas do Carnaval de 1961, Marivalda recebeu uma "corbeille" de flôres do chefe do Serviço de Relações Públicas do DIARIO CARIOCA, sr. Jorge de Barros Reis, na presença do [illegible] [illegible].
Pedro das Flôres

Para brincar carnaval folião gastará muito

RIO —

Lança-perfumes, serpentinas, confetes e demais apetrechos indispensáveis aos foliões serão vendidos êste ano pela hora da morte segundo a reportagem do DIARIO CARIOCA pôde constatar ontem num giro pelos estabelecimentos comerciais do centro da cidade de cujas vitrinas as fantasias estão ausentes predominando as "bermudas" e trajes esportivos.

Nas lojas especializadas em artigos infantis ainda se vêem algumas fantasias de grega, bailarina, pierrô etc., tôdas, porém a preços vultosos variando entre 4 e 5 mil cruzeiros sem falar nos adornos com que terão de ser complementadas. Grande era o movimento nas ruas e a concentração diante das vitrinas mas segundo nos informaram as "vendeuses" não é dos mais animadores o movimento de vendas nestas seções.

CAROS OS TECIDOS

Também nas lojas de tecidos a perspectiva era das piores com casas vendendo os tecidos de maior procura no carnaval como o cetim lamê e outros a preços que variavam entre 500 e 600 cruzeiros o metro. No setor de confecções as vitrinas exibiam em profusão

(Conclui na 11ª pág.)

Lobo Jr. começa hoje as 'Ruas de Carnaval'

RIO —

Com a presença de autoridades do Departamento de Turismo e convidados especiais, terá início logo mais, às 21 horas, a "Rua de Carnaval" Logo Júnior, sob o patrocínio do DIARIO CARIOCA e da Coca-Cola Refrescos S.A.

A Comissão de Carnaval da Penha Circular, presidida pelo sr. Luiz Baltar, já instalou o seu QG no coreto armado na esquina de Lobo Júnior com Iraná e dali comandará a folia, que se prolongará ininterruptamente até a madrugada de têrça-feira gorda.

CONCURSO A FANTASIA

Para domingo, dia 12 às 17 horas, a Comissão Organizadora programou um "Concurso de Fantasia Infantil" com valiosos prêmios aos primeiros colocados oferecidos pela Casa Amado (comércio local) e Coca Cola Refrescos S. A.

Na segunda e têrças-feiras próximas haverá desfile de associações carnavalescas previsto para às 21 horas. Os diretores de escolas de samba e blocos que desejarem participar do referido desfile deve-

(Conclui na 11ª pág.)